

RELATÓRIO DE CONTROLES INTERNOS

CONSELHO FISCAL



2º SEMESTRE DE 2023

Sumário

1. INTRODUÇÃO	3
2. GOVERNANÇA CORPORATIVA E CONTROLES INTERNOS	3
2.1 GOVERNANÇA CORPORATIVA	3
2.2 AGENTES DAS INSTÂNCIAS DE GOVERNANÇA	4
2.3 ORGANOGRAMA	6
2.4 INSTÂNCIAS DE APOIO À GOVERNANÇA	6
2.5 CONFORMIDADE LEGAL (COMPLIANCE).	7
2.6 CERTIFICAÇÃO, HABILITAÇÃO E QUALIFICAÇÃO DE DIRIGENTES	7
2.7 PROCESSO DE REESTRUTURAÇÃO DO PLANO DE BENEFÍCIOS	9
2.8 AVALIAÇÃO DE RISCOS E CONTROLES INTERNOS	9
2.8.1 MONITORAMENTO DAS OBRIGAÇÕES LEGAIS, AUTOAVALIAÇÃO DE RISCOS E PLANEJAMENTO ESTRATÉGICO.	9
2.9 ACOMPANHAMENTO DO RELATÓRIOS DE FISCALIZAÇÃO PREVIC	12
2.10 ACOMPANHAMENTO DO RELATÓRIO DE CONTROLES INTERNOS	12
3 GESTÃO DOS ATIVOS DO PLANO DE BENEFÍCIO BD 001 E PLANO DE GESTÃO ADMINISTRATIVA	14
3.1 RECURSOS GARANTIDORES DO PLANO DE BENEFÍCIO BD001 E PGA	15
3.1.1 ENQUADRAMENTO DOS RECURSOS GARANTIDORES	16
3.1.2 RENTABILIDADE DOS INVESTIMENTOS NO SEMESTRE E ACUMULADO NO ANO.	22
3.1.4 EVOLUÇÃO DO PATRIMÔNIO SOCIAL	26
4. GESTÃO DO PASSIVO DO PLANO DE BENEFÍCIOS BD 001	26
4.1 EVOLUÇÃO DO NÚMERO DE PARTICIPANTES NO PLANO DE BENEFÍCIOS	26
4.2 ACOMPANHAMENTO DAS PREMISSAS E HIPÓTESES ATUARIAIS 2023	28
4.3 ESTUDO DE ADERÊNCIAS DE PREMISSAS E TAXA DE JUROS	31
4.4 RELATÓRIO DE AVALIAÇÃO ATUARIAL	34
4.5 PLANO DE EQUACIONAMENTO 2021	34
4.6 EVOLUÇÃO DAS PROVISÕES MATEMÁTICAS	35
4.7 VERIFICAÇÃO DOS RESULTADOS DO PLANO EM RELAÇÃO À REGRA DE SOLVÊNCIA	36
4.8 DEMONSTRAÇÃO ATUARIAL	37
5 EXECUÇÃO ORÇAMENTÁRIA	37
5.1 ACOMPANHAMENTO DA EXECUÇÃO ORÇAMENTÁRIA – BD001	37
5.1.1 RECEITAS	38
5.1.2 DESPESAS	38
5.2 FONTES DE CUSTEIO DO PGA	40
5.3 CONTROLE DAS FONTES DE CUSTEIO UTILIZADAS ATRAVÉS DA CONTABILIDADE	40
5.4 INDICADORES DE DESEMPENHO FUNCORSAN	41
6. CONTROLES TRIBUTÁRIOS E OBRIGAÇÕES ACESSÓRIAS	47
6.1 CERTIDÕES NEGATIVAS DE DÉBITOS	47
7. ACOMPANHAMENTO PROCESSUAL	47
8 AUDITORES INDEPENDENTES	50
8.1 RELATÓRIO CIRCUNSTANCIADO DE AUDITORIA – 1º E 2º TRIMESTRES/2023	51

1. INTRODUÇÃO

Em cumprimento as suas atribuições estatutárias, o Conselho Fiscal apresenta o Relatório de Controles Internos da FUNCORSAN referente ao período do 2º semestre de 2023, elaborado em atendimento à Resolução CGPC nº 13/2004, no que dispõe o Artigo 19, abaixo transcrito:

“Art. 19. Sem prejuízo de atribuições definidas em normas específicas, o conselho fiscal emitirá relatórios de controles internos, pelo menos semestralmente, que contemplem, no mínimo: I - as conclusões dos exames efetuados, inclusive sobre a aderência da gestão dos recursos garantidores dos planos de benefícios às normas em vigor e à política de investimentos, a aderência das premissas e hipóteses atuariais e a execução orçamentária; II - as recomendações a respeito de eventuais deficiências, com o estabelecimento de cronograma de saneamento das mesmas, quando for o caso; III - análise de manifestação dos responsáveis pelas correspondentes áreas, a respeito das deficiências encontradas em verificações anteriores, bem como análise das medidas efetivamente adotadas para saná-las. Parágrafo único. As conclusões, recomendações, análises e manifestações referidas nos incisos I, II e III do caput deste artigo: I - devem ser levadas em tempo hábil ao conhecimento do conselho deliberativo da EFPC, a quem caberá decidir sobre as providências que eventualmente devam ser adotadas; II - devem permanecer na EFPC, à disposição da Secretaria de Previdência Complementar, pelo prazo mínimo de cinco anos.”

Através do presente relatório, este Conselho apresenta suas considerações acerca das análises efetuadas em relação às documentações e informações encaminhadas pela Entidade na posição de corte do 2º semestre de 2023, e também por meio dos pareceres e relatórios oriundos das empresas de Assessoria e Consultoria, quais sejam: Taticca Auditores Independentes, Salami Consultoria de Investimentos e Mirador Assessoria Atuarial. Neste 2º semestre de 2023, o Colegiado reuniu-se 06 vezes em caráter ordinário e 01 vez em extraordinário.

Reuniões do Conselho Fiscal - 1º sem/2023

- **Ata 534/2023** de 21.07.2023 - Reunião Ordinária.
- **Ata 535/2023** de 17.08.2023 - Reunião Ordinária.
- **Ata 536/2023** de 22.09.2023 - Reunião Ordinária.
- **Ata 537/2023** de 17.10.2023 - Reunião Ordinária.
- **Ata 538/2023** de 10.11.2023 - Reunião Extraordinária.
- **Ata 539/2023** de 21.11.2023 - Reunião Ordinária.
- **Ata 540/2023** de 05.12.2023 - Reunião Ordinária.

2. GOVERNANÇA CORPORATIVA E CONTROLES INTERNOS

2.1 GOVERNANÇA CORPORATIVA

A Funcorsan exerce a Governança Corporativa por meio de práticas, princípios e regras disseminadas junto as suas instâncias gestoras, as quais, aliadas ao planejamento estratégico (como ferramenta complementar ao processo de gestão), constituem o conjunto de ações voltadas ao atingimento dos seus objetivos enquanto EFPC.

2.2 AGENTES DAS INSTÂNCIAS DE GOVERNANÇA

As Instâncias de Governança da Funcorsan, compostas pela Diretoria Executiva, Conselho Fiscal e Conselho Deliberativo, são os principais agentes de governança da entidade. Assim sendo, atuam de acordo com a legislação específica e com a normatização estabelecida nos regimentos internos e no Estatuto Funcorsan, os quais regulam as suas atribuições, competências, remuneração e composição.

CONSELHO DELIBERATIVO - Composição em dezembro de 2023.

Membro	Eleitos/Indicados	Colegiado	Cargo	Início Mandato	Término Mandato
Arthur Martin	Indicado	Deliberativo	Conselheiro Titular- Presidente	08/05/2023	07/05/2027
Joice Queli Cardoso Nunes Dalmas	Indicado	Deliberativo	Conselheiro Titular	08/05/2023	07/05/2027
Juliana Andersson Moreira	Indicado	Deliberativo	Conselheiro Titular	08/05/2023	07/05/2027
Pedro Antonacci Maia	Indicado	Deliberativo	Conselheiro Supente	08/05/2023	07/05/2027

Membro	Eleitos/Indicados	Colegiado	Cargo	Início Mandato	Término Mandato
Sady Xavier da Cruz	Eleito	Deliberativo	Conselheiro Titular	15/03/2021	08/05/2025
Arlison Wunsch	Eleito	Deliberativo	Conselheiro Titular	15/03/2021	08/05/2025
Eduardo Barbosa Carvalho	Eleito	Deliberativo	Conselheiro Titular	15/03/2021	08/05/2025
Alberto Domingos Pagliarini	Eleito	Deliberativo	Conselheiro 1º Suplente	15/03/2021	08/05/2025
Carlos Augusto Gonçalves Leite	Eleito	Deliberativo	Conselheiro 2º Suplente	12/09/2023	08/05/2025
Tiago Andre Graeff De Moraes	Eleito	Deliberativo	Conselheiro 3º Suplente	12/09/2023	08/05/2025

CONSELHO FISCAL - Composição em dezembro de 2023.

Membro	Eleitos/Indicados	Colegiado	Cargo	Início Mandato	Término Mandato
Erik Konig Pfitzenreuter	Indicado	Fiscal	Conselheiro Titular	08/05/2023	07/05/2027
Marcel Henrique Becker	Indicado	Fiscal	Conselheiro Titular	08/05/2023	07/05/2027
Mariel De Paula Chaves	indicado	Fiscal	Conselheiro Suplente	08/05/2023	07/05/2027

Membro	Eleitos/Indicados	Colegiado	Cargo	Início Mandato	Término Mandato
Delso Francisco Zwirtes	Eleito	Fiscal	Presidente	15/03/2021	08/05/2025
Cleverson Vinicius Giordani	Eleito	Fiscal	Conselheiro Titular	15/03/2021	08/05/2025

Registra-se que o Sr. André Zarpelon, membro suplente eleito, pediu renúncia, em 21.07.2023, conforme Ata 539-2023 do Conselho Fiscal.

Em atenção a ausência de conselheiros suplentes eleitos no Conselho fiscal, conforme ata 702/2023, o Conselho Deliberativo solicitou à Diretoria uma análise jurídica atualizada sobre a matéria.

Renúncia Conselheiro Eleito Suplente do CF. Em atenção ao pedido de renúncia do Conselheiro Eleito Suplente do Conselho Fiscal, Sr. Cássio Leonel Peixoto Carvalho, no dia 21.07.2023, a Diretoria Executiva registra que, conforme registrado na ata 987/2022/Direx, o último candidato eleito no pleito realizado em 2020 foi chamado e é membro do Conselho Fiscal desta Fundação, desta forma não há mais candidatos a serem convocados. Sobre a vacância de membros suplentes do Conselho Fiscal, esta Diretoria recomenda seguir a medida adotada em 2019. À época, a Gerência Jurídica informou sobre situação semelhante ocorrida na Entidade, em meados de 2013, oportunidade em que houve solicitação de parecer externo para esclarecimento da dúvida, o qual entendeu desnecessária a convocação para nova eleição afim de preencher vaga de suplência. Finalizando, a GJUR concluiu: “Considerando o tratamento destinado pela Entidade à época, salvo melhor juízo, deverá ser adotado igual entendimento a situação atual do órgão Colegiado, haja vista que a eleição para a composição do Conselho Fiscal e deu de forma regular e em conformidade às normas e procedimentos exigidos no processo, não havendo mais candidatos a serem convocados vez que exaurida a nominata eleitoral”. Em atenção à matéria, conforme registrado na ata 818/2019/Direx, o Conselho Deliberativo da Funcorsan decidiu: “(...) acompanha as manifestações e entende desnecessária a convocação de uma nova eleição para suplência”. Por fim, encaminha a matéria para análise e deliberação do CD. Decisão do Conselho Deliberativo: Este Conselho solicita à Diretoria, uma análise jurídica atualizada sobre a matéria.

Até o encerramento deste relatório, a Diretoria não retornou a matéria ao Conselho Deliberativo. Destaca-se que não há mais conselheiros eleitos a serem chamados.

DIRETORIA EXECUTIVA - Composição em junho de 2023.

Membro	Colegiado	Cargo	Início Mandato	Término Mandato
Homero José Batista	Diretoria Executiva	Diretor Superintendente	07/07/2023	07/07/2027
Adimilson Luiz Stodulski	Diretoria Executiva	Diretor Financeiro e Administrativo	07/07/2023	07/07/2027
Gilmar Antônio Arnt	Diretoria Executiva	Diretor de Previdência	13/03/2021	12/03/2025

2.3 ORGANOGRAMA

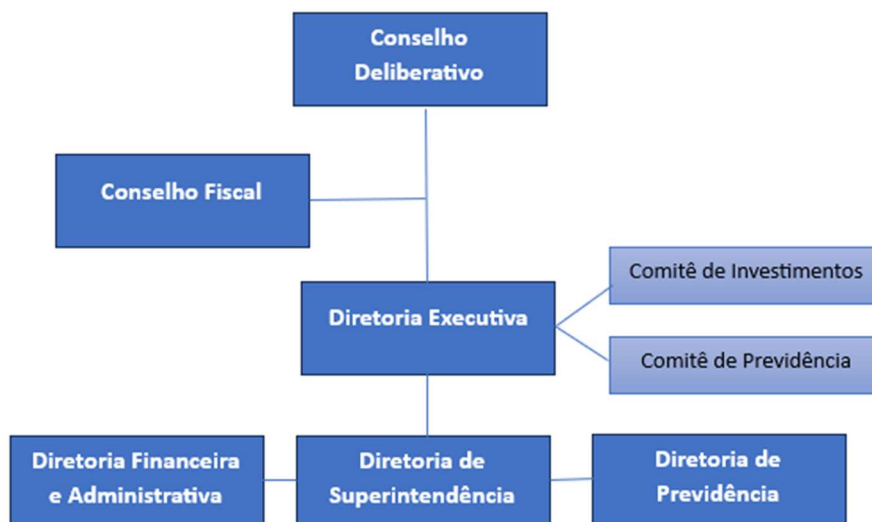

2.4 INSTÂNCIAS DE APOIO À GOVERNANÇA

Consideram-se instâncias de apoio à governança da Funcorsan, o Comitê de Investimentos, o Comitê de Previdência, as Assessorias (jurídica, atuarial e de investimento), as Auditorias Externas e o Grupo de Gestão da Entidade.

O Comitê de Investimentos e a Consultoria de Investimentos atuam como assessorias de caráter consultivo, proporcionando maior segurança, embasamento técnico e robustez à entidade nos processos de tomada de decisões relacionados aos investimentos. Observa-se a *expertise* da AWG Advisory Consultoria de Investimentos que subsidia informações e estudos para análise do Comitê e da Diretoria, visando otimizar a alocação dos ativos e de resultados para o plano.

O Comitê de Previdência tem por objetivo assessorar, em caráter consultivo, a Diretoria Executiva nas decisões relacionadas à gestão dos planos previdenciários administrados pela Funcorsan, e de suas disposições regulamentares, em consonância com as melhores práticas de mercado, e com a legislação específica de Previdência Complementar, visando preservar a solvência e perenidade dos planos geridos.

As manifestações destas instâncias são regularmente analisadas pelo Conselho Fiscal através de suas atas, bem como da avaliação dos relatórios gerenciais da Entidade e da participação da Consultoria supracitada nas reuniões ordinárias do Colegiado.

2.5 CONFORMIDADE LEGAL (COMPLIANCE).

A Funcorsan realiza o monitoramento acerca da conformidade à legislação, emitindo relatórios que são encaminhados regularmente as Instâncias de Governança para conhecimento. Também é realizado o acompanhamento das obrigações legais, controle de riscos e dos planos de ação. O Conselho Fiscal através de seu Relatório, acompanha as pendências/recomendações dos relatórios de fiscalização e de auditorias dos órgãos externos (TCE e PREVIC) e da Patrocinadora.

2.6 CERTIFICAÇÃO, HABILITAÇÃO E QUALIFICAÇÃO DE DIRIGENTES

Em atendimento às legislações vigentes e ao disposto no Art. 8º da Resolução CNPC nº 39/2021, este Conselho Fiscal realiza o monitoramento periódico dos processos de certificação, habilitação e qualificação dos membros dos órgãos estatutários da Funcorsan.

E com base nas informações prestadas pelo Diretor Superintendente e pela Secretaria da Funcorsan, apresenta-se o quadro com o controle de certificação dos membros da entidade, conforme abaixo detalhado:

Diretoria Executiva

Nome	Cargo	Validade da Certificação
Homero José Batista	Diretor Superintendente	até 13/03/2026
Gilmar Antônio Arnt	Diretor de Previdência	até 11/08/2026
Adimilson Luiz Stodulski	Diretor Financeiro e Administrativo	até 12/02/2026

Conselho Deliberativo

Nome	Cargo	Validade da Certificação
Arthur Martin	Presidente	até 05/05/2026
Joice Queli Cardoso Nunes Dalmas	Conselheira Titular	Pendente *
Juliana Andersson Moreira	Conselheira Titular	Pendente *
Sady Xavier da Cruz	Conselheiro Titular	até 07/04/2025
Arlson Wünsch	Conselheiro Titular	até 18/01/2027
Eduardo Barbosa Carvalho	Conselheiro Titular	até 08/02/2027
Pedro Antonacci Maia	Conselheiro Suplente	Pendente *
Alberto Domingos Pagliarini	Conselheiro Suplente	até 20/07/2026

Conselho Fiscal

Nome	Cargo	Validade da Certificação
Delso Francisco Zwirtes	Conselheiro Titular – Presidente	até 16/10/2025
Cleverson Vinícius Giordani	Conselheiro Titular	até 18/02/2025
Erik Konig Pfitzenreuter	Conselheiro Titular	até 23/08/2026
Marcel Henrique Becker	Conselheiro Titular	Pendente *
Mariel De Paula Chaves	Conselheiro Suplente	Pendente *

OBS: Conforme legislação vigente, os membros dos Conselhos Deliberativo e Fiscal, tem um ano a contar da data de posse, para obter a certificação.

Comitê de Investimentos

Nome	Cargo	Validade da Certificação
Adimilson Luiz Stodulski	Coordenador	até 12/02/2026
Rafael Pinto da Cunha	Representante dos Participantes Ativos	até 12/08/2025
Humberto Cabrera Pinheiro	Representante dos Participantes Assistidos	até 31/08/2024
Fabio Buzatto Alberti	Representante da Patrocinadora Corsan	até 17/04/2026
Luciano Uhr	Gerente de Investimentos	até 21/10/2024

Comitê de Previdência

Nome	Cargo	Validade da Certificação
Marra Rúbia Parmeggiani	Representante dos Participantes Ativos	até 17/09/2026
Alexandre Susin	Representante dos Participantes Assistidos	até 15/08/2025

Manifestação do Conselho Fiscal: Após análise das informações acima referidas, atestamos que os processos de certificação e habilitação dos membros da Funcorsan estão em conformidade com a legislação. Em atenção a composição dos Conselheiros Suplentes Eleitos do CF, este Colegiado reforça a necessidade de retorno da Diretoria, quanto a solicitação do Conselho Deliberativo.

2.7 PROCESSO DE REESTRUTURAÇÃO DO PLANO DE BENEFÍCIOS

Conforme registrado nos últimos relatórios, em que pese o relatório de Fiscalização nº 33/2019/ERRS/PREVIC, ter sido encerrado pela Previc, este Conselho permanece no acompanhamento do Processo de Reestruturação do Plano de Benefícios Administrado pela Funcorsan.

Conforme relatado no relatório anterior, a Previc aprovou as alterações propostas no regulamento do Plano de Benefícios BD Número 001. As alterações visam, especialmente, adequar o Regulamento do Plano de Benefícios – BD001 ao Plano de Equacionamento do Déficit Técnico referente ao resultado apurado no encerramento do exercício de 2021. Até o momento a Fundação não recebeu novas diretrizes da Patrocinadora quanto a reestruturação do Plano BD 001.

Manifestação do Conselho Fiscal: O Conselho Fiscal reforça sua preocupação, registrada nos relatórios anteriores, quanto à indefinição por parte da Patrocinadora na reestruturação do Plano e as suas consequências para a gestão da Entidade e para os Participantes do Plano.

2.8 AVALIAÇÃO DE RISCOS E CONTROLES INTERNOS

Em relação à Gestão de Riscos e Controles Internos, atinente ao segundo semestre de 2023, este Conselho Fiscal recebeu e acompanhou periodicamente as manifestações emitidas pela GPRC, referentes ao monitoramento do cumprimento das Obrigações Legais, gerenciados através da ferramenta Unio.

2.8.1 MONITORAMENTO DAS OBRIGAÇÕES LEGAIS, AUTOAVALIAÇÃO DE RISCOS E PLANEJAMENTO ESTRATÉGICO.

Durante a elaboração deste relatório foram apresentados e analisados o resultado do monitoramento do cumprimento das obrigações legais aplicáveis e análise das Legislações Aplicáveis, gerenciados através da ferramenta Unio, dos meses de julho a dezembro de 2023.

Em atenção as obrigações legais, conforme relatório de dez/23, foi informado que 120 fases de obrigação legal foram finalizadas dentro do prazo legal, conforme estabelecido no sistema UNIO, dentre estas 17 fases finalizadas após sua data final e 01 fase pendente de execução no sistema, mas sem prazo legal determinado.

Em atenção as obrigações legais, destacamos **Resolução CNPC Nº 32 de 04/12/2019, artigo 3º inciso VIII**, referente a disponibilização das informações, das companhias nas quais a Fundação detenha participação

relevante no capital social e naquelas que representam parcela significativa na composição total dos recursos, por plano de benefícios administrados pela EFPC e, conforme critério estabelecido pelo Conselho Deliberativo, a Diretoria Executiva encaminhou o memorando 004/2024/GI/Funcorsan – Percentual das Companhias Abertas – Resolução CNPC 32, informando que durante o período (segundo semestre de 2023), nenhuma companhia obteve participação igual ou superior a 2,5%.

Referente a Autoavaliação de Risco, apresentamos a efetividade das atividades dos Planos de Ação, que conforme registrado no Relatório posição de dezembro de 2023. O 9º Ciclo de Autoavaliação de Riscos, apresenta um total de 13 planos, dos quais 1 plano foi executado em sua totalidade e os demais em andamento. A seguir, apresentamos os planos que possuem fases em execução.

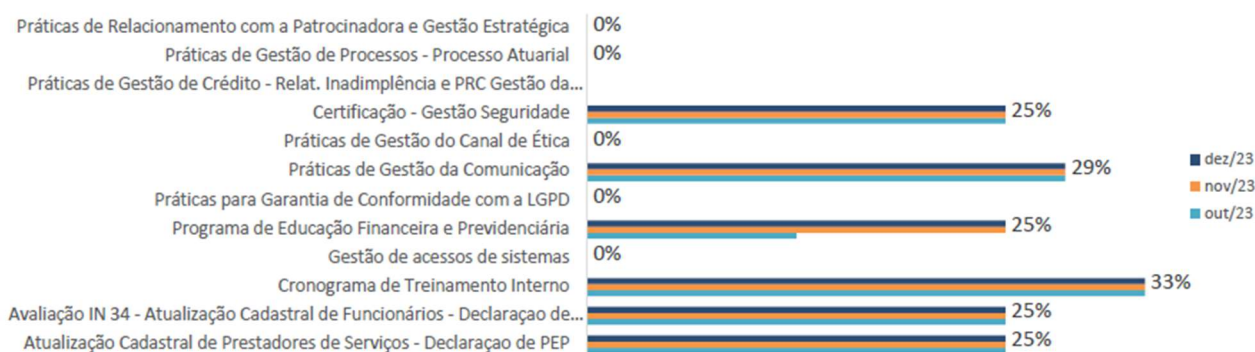

Nos meses analisados, tivemos a evolução do plano “Programa de Educação Financeira e Previdenciária”, a partir da realização de palestras de educação financeira para os funcionários em dezembro/23 e elaboração de vídeo, com base na cartilha de educação financeira e previdenciária, que atingiu 50% da sua efetividade. As fases foram validadas com uma ressalva que o plano de Educação Financeira e Previdenciária deverá ser realizado anualmente com ações diversas e as atividades incorporadas na Gerência de Comunicação.

Abaixo é apresentado a efetividade da categoria de Autoavaliação de Riscos em relação aos planos finalizados:

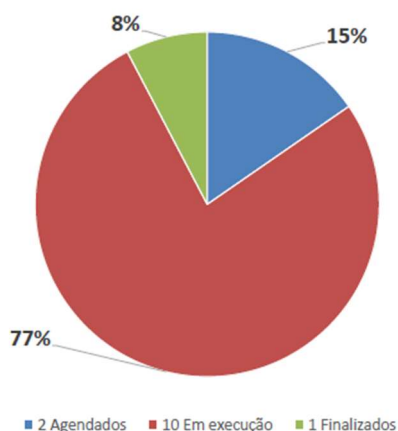

Em atenção ao Planejamento Estratégico 2021, referente ao ciclo 2019/2023, possui 14 planos em sua totalidade. Desses, 3 planos não foram cadastrados no sistema Unio, pois aguardam definições para a devida execução. Dos 11 planos cadastrados, 03 foram cancelados, 3 finalizados e 5 estão em execução.

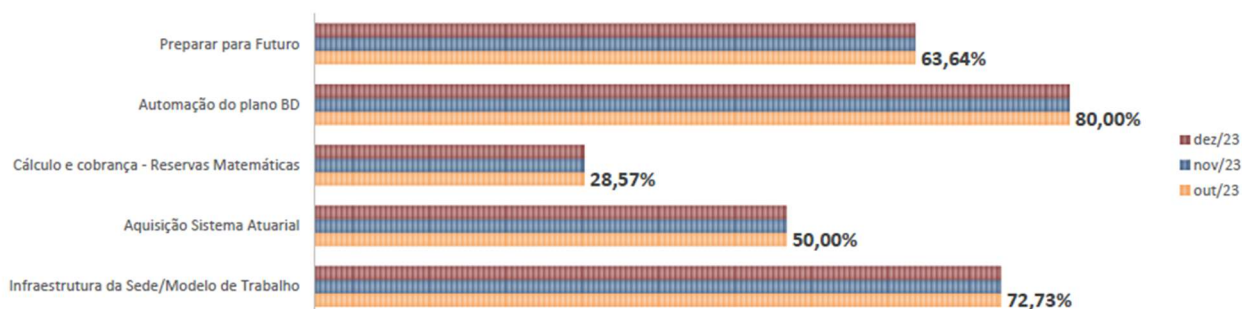

Manifestação do Conselho Fiscal: Evidencia-se que a entidade manteve controle, acompanhamento e monitoramento da Gestão de Riscos conforme previsto na legislação vigente, em que pese o não cumprimento de prazos relativos aos planos de ação. O Conselho Fiscal permanece no acompanhamento do 9º ciclo de autoavaliação de riscos. Durante a elaboração deste relatório, registra-se que este Colegiado já implementou o acompanhamento periódico junto a Gerência de Planejamento Riscos e Controles – GPRC para participações nas reuniões do Colegiado.

2.9 ACOMPANHAMENTO DO RELATÓRIOS DE FISCALIZAÇÃO PREVIC

Em atenção ao **Ofício nº 09/2023/ERRS/DIFIS/Previc – Outros apontamentos referentes ao Acompanhamento executado no ano de 2022**, conforme ata 710/2024 o Conselho deliberativo aprovou a proposta de Política de Gestão de Risco Atuarial da Funcorsan – Pol. 017.

Em 04 de março de 2024 a Funcorsan recebeu o Ofício nº 12/2024/ERRS/DIFIS/PREVIC, registrando: *Cumprimentando-o cordialmente, fazemos referência à Política Atuarial aprovada pelo CD e encaminhada à PREVIC para conhecimento. 2. Cumprimos a Entidade pela medida, ao tempo que reconhecemos o grande avanço feito no sentido de conferir mais consistência ao processo de gestão do risco atuarial nos seus planos de benefícios, tendo atendido a demanda feita pela fiscalização. 3. Com o objetivo de, no processo de fiscalização, também contribuir para a melhoria dos processos das Entidades, gostaríamos de agradecer a cooperação em relação à implantação das melhorias recomendadas e reconhecer os esforços empreendidos pelos gestores.*

Ofício 74/2023/ERRS/DIFIS/PREVIC – Acompanhamento Especial executado durante o ano de 2023.

Através do referido ofício, a Previc informa o resultado da Ação Fiscal – Supervisão Permanente – Acompanhamento Especial – Ano de 2023, comandada sob o ofício nº 15/2022/ERRS/DIFIS/PREVIC, de 20/04/2022, na Fundação Corsan, objetivando realizar a avaliação dos Riscos e da Gestão dos Riscos de Crédito, Mercado e Liquidez relacionados ao Plano de Benefícios BD 001. A avaliação da fiscalização em relação ao Acompanhamento Especial, ano de 2023, encontra-se registrada na Nota nº 1015, de 05/12/2023. **Os desdobramentos da matéria terão continuidade no próximo Relatório de Controles Internos.**

2.10 FISCALIZAÇÃO TRIBUNAL DE CONTAS DO ESTADO – TCE

Conforme ata 1069/2024 a Diretoria Executiva encaminhou para conhecimentos dos Conselhos Deliberativo e Fiscal: **Memorando 002/2024/GPRC – Processo TCE/RS - Tomada de Contas de Gestão – 2021 – Publicação Decisão.** No dia 25/07/2022, no formato eletrônico, o órgão apresentou o Relatório de Contas Ordinárias (peça 4506729), constando a informação quanto aos processos pela Funcorsan executados junto ao TCE/RS no ano de 2021, *“Do presente relatório, conclui-se pela inexistência de irregularidades passíveis de serem esclarecidas.”*. Em 16/12/2023, foi emitida a certidão de Trânsito em Julgado referente ao processo e,

no dia 18/12/2023, realizado o devido arquivamento, encerrada a tramitação não restando pendências de julgamento ou cumprimento de decisão.

Memorando 003/2024/GPRC/Funcorsan – Retorno TCE/RS – Descontinuidade de cumprimento de Obrigações Legais. Referente a descontinuidade do envio de informações da Funcorsan para ao TCE/RS, devido a privatização da Patrocinadora Corsan, em 10/01/2024, o TCE/RS apresentou sua conclusão, no formato eletrônico, via solicitação nº 82391: *“Ciente e de acordo com o encaminhamento das informações referentes a Tomada de Contas do exercício de 2023, de acordo com a Resolução nº 1.132/2020, considerando a privatização da Patrocinadora Corsan a partir de julho de 2023”*.

2.11 ACOMPANHAMENTO DO RELATÓRIO DE CONTROLES INTERNOS

Referente ao Relatório de Controles Internos do 1º semestre/2023, a **Diretoria Executiva, através de sua ata 1066/2023** registrou: **Memorando 012/2023/GPRC/Funcorsan – Manifestação sobre o Relatório de Controles Internos do Conselho Fiscal – 1º semestre de 2023.** *A Gerência de Planejamento, Riscos e Controles encaminha o posicionamento dos responsáveis das áreas técnicas sobre o Relatório de Controles Internos do Conselho Fiscal pertinente ao 1º semestre de 2023. Manifestação da Diretoria: Esta Diretoria Executiva registra conhecimento e encaminha o item 3.1.3 IMÓVEIS para revisão do Diretor Financeiro e Administrativo, quanto à apresentação de critérios técnicos/objetivos a definir e justificar a modalidade leilão como forma alternativa de desinvestimento, a ser aplicada junto à carteira de imóveis. Ainda, encaminha a manifestação do Grupo de Gestão para conhecimento dos Conselhos Deliberativo e Fiscal.*

O Conselho Deliberativo, analisou e registrou em sua ata 711/2024: *Conforme acordado na reunião de 12 de dezembro de 2023, ata 707/2023/CD, o Conselheiro Eduardo Carvalho e a Conselheira Joice Queli Dalmas realizaram a análise do RCI do Conselho Fiscal – 1º semestre/2023 e do memorando 012/2023/GPRC/Funcorsan – contrapontos Grupo de Gestão, bem como as manifestações neles contidas, registrando que estão de acordo com as observações e recomendações sugeridas. Merecem destaque especial os seguintes itens: item 2.7 – Processo de Reestruturação do Plano de benefícios, onde o CF reforça sua preocupação, registrada em relatórios anteriores, na demora da definição por parte da Patrocinadora quanto à reestruturação do Plano e suas consequências para a gestão da Entidade e para os Participantes do mesmo; item 3.1 (Recursos Garantidores do Plano de Benefício BD 001 e PGA) - 3.1.2 – Rentabilidade dos*

Investimentos no Semestre e Acumulado no Ano, onde é destacada a rentabilidade geral dos investimentos de 11,89%, superando, portanto, a meta atuarial do semestre (6,09%); item 3.1.3 – Imóveis, observando que a Ata do CD 687/2022 solicitou a realização de reestudo acerca da modalidade leilão como meio alternativo para alienação de imóveis; até a análise do RCI pelo CF tal assunto, não havia desdobramentos dessa pauta; na presente data será discutido o Memo 006/2023/DFA/Funcorsan tendo este assunto para deliberação; item 4. Gestão do Passivo do Plano de Benefícios BD 001, onde havia a preocupação com as pautas “premissas de hipóteses atuariais” e “efetivação integral do PED/2021 por parte da Patrocinadora e dos Participantes”; na presente data de análise do RCI já ocorreram desdobramentos das pautas elencadas. Este Conselho registra tomar ciência dos apontamentos realizados pelos Conselheiros.

Em atenção a manifestação do Diretor Financeiro e Administrativo referente ao item 3.1.3 IMÓVEIS, a matéria será tratada no próximo capítulo deste relatório.

3 GESTÃO DOS ATIVOS DO PLANO DE BENEFÍCIO BD 001 E PLANO DE GESTÃO

ADMINISTRATIVA

Resolução MPS/CGPC nº 13, de 01.10.2004

Da manifestação do conselho fiscal

Art. 19. Sem prejuízo de atribuições definidas em normas específicas, o conselho fiscal emitirá relatórios de controles internos, pelo menos semestralmente, que contemplem, no mínimo: **I - as conclusões dos exames efetuados, inclusive sobre a aderência da gestão dos recursos garantidores dos planos de benefícios às normas em vigor e à política de investimentos, a aderência das premissas e hipóteses atuariais e a execução orçamentária;** II - as recomendações a respeito de eventuais deficiências, com o estabelecimento de cronograma de saneamento das mesmas, quando for o caso; III - análise de manifestação dos responsáveis pelas correspondentes áreas, a respeito das deficiências encontradas em verificações anteriores, bem como análise das medidas efetivamente adotadas para saná-las.

Gestão dos Recursos Garantidores

- **AETQ - Administrador Estatutário Tecnicamente Qualificado da Funcorsan**
 - Adimilson Luiz Stodulski – Diretor Financeiro e Administrativo
- **Qualificação do Custodiante e Controladoria**
 - Itaú Unibanco S/A., instituição financeira devidamente credenciada pela Comissão de Valores Mobiliários, conforme Ato Declaratório CVM nº 1524 DE 23/10/1990, com sede na Cidade de São Paulo, Estado de São Paulo, na Praça Alfredo Egydio de Souza Aranha, 100, Torre Itausa, inscrita no CNPJ/MF nº 60.701.190/0001-04.
- **Consultoria de Investimentos – AWG Advisory**

- Prestação de serviços de consultoria financeira e de investimentos e assessoramento técnico para os órgãos estatutários, com vista a dar suporte a tomada de decisões nas matérias relacionadas à gestão de investimentos dos recursos garantidores do Plano de Benefícios.
- **Comitê de Investimentos** – Os membros do Comitê de Investimento se reuniram 09 vezes no 2º semestre 2023. São membros do Comitê:
 - Adimilson Luiz Stodulski – Coordenador
 - Luciano Uhr – Gerente de Investimentos Funcorsan
 - Rafael Pinto da Cunha – Representante dos Participantes Ativos
 - Humberto Cabrera Pinheiro – Representante dos Participantes Assistidos
 - Fabio Buzatto Albert – Representante da Patrocinadora.

3.1 RECURSOS GARANTIDORES DO PLANO DE BENEFÍCIO BD001 E PGA

Apresentamos abaixo o enquadramento dos Recursos Garantidores, conforme Resolução CMN nº 4.994/22, que entrou em vigor em 2º de maio de 2022.

BD001

Contas	Jul/23	Ago/23	Set/23	Out/23	Nov/23	Dez/23
Disponível (1.01.00)	70.239,58	209.934,25	476.678,27	135.985,82	921.349,86	444.972,08
Investimentos (1.02.03)	2.159.592.025,10	2.160.035.675,18	2.148.783.396,71	2.126.088.305,38	2.134.215.143,70	2.145.282.388,09
Exigível Operacional dos Investimentos (2.01.03)	- 1.301.014,01	- 1.101.326,89	- 1.183.502,92	- 900.044,49	- 1.051.048,89	- 1.006.084,82
Exigível Contingencial dos Investimentos (2.02.03)	- 20.390.077,12	- 20.048.488,61	- 21.701.431,87	- 20.859.650,28	- 20.859.650,28	- 23.924.824,49
Contas a Receber a Pagar da Carteira	- 20.479,39	- 36.097,46	- 31.391,00	- 32.012,52	- 28.386,15	- 26.547,99
Recursos Garantidores	2.137.950.694,16	2.139.059.696,47	2.126.343.749,19	2.104.432.583,91	2.113.197.408,24	2.120.769.902,87

PGA

Contas	Jul/23	Ago/23	Set/23	Out/23	Nov/23	Dez/23
Disponível (1.01.00)	35.798,67	37.080,21	40.981,39	18.455,39	88.042,16	30.961,26
Investimentos (1.02.03)	11.531.238,58	9.945.478,19	10.135.417,21	12.267.088,86	12.230.902,09	11.696.170,80
Exigível Operacional dos Investimentos (2.01.03)	-1.714,71	-1.708,46	-1.706,82	-1.715,76	-1.722,16	-1.719,83
Exigível Contingencial dos Investimentos (2.02.03)	-	-	-	-	-	-
Contas a Receber a Pagar da Carteira	2.558,88	1.009,51	4.466,83	2.935,04	-71,10	2.827,38
Recursos Garantidores	R\$ 11.567.881,42	R\$ 9.981.859,45	R\$ 10.179.158,61	R\$ 12.286.763,53	R\$ 12.317.150,99	R\$ 11.728.239,61

3.1.1 ENQUADRAMENTO DOS RECURSOS GARANTIDORES

Em relação ao enquadramento dos Recursos Garantidores conforme definições da Resolução CMN nº 4.994/22 - CAPÍTULO V DOS INVESTIMENTOS E LIMITES DE ALOCAÇÃO, e conforme apresentados no relatório da Consultoria AWG Advisory, destacamos:

Limites de Alocação por Segmento de Investimento (em relação aos recursos do plano) - BD001

Segmentos	Jul/23	Ago/23	Set/23	Out/23	Nov/23	Dez/23	Limite Legal	Limite Política
Renda Fixa	82,08%	82,10%	82,04%	82,00%	81,45%	81,38%	100,00%	95,00%
Renda Variável	2,37%	2,33%	2,42%	2,36%	2,66%	2,78%	70,00%	25,00%
Investimentos Estruturados	10,81%	10,79%	10,86%	10,92%	11,16%	11,39%	20,00%	16,00%
Investimentos no Exterior	0,00%	0,00%	0,00%	0,00%	0,00%	0,00%	10,00%	10,00%
Imobiliário	4,14%	4,14%	4,16%	4,21%	4,19%	4,17%	20,00%	6,00%
Operações com Participantes	0,64%	0,66%	0,54%	0,53%	0,47%	0,27%	15,00%	5,00%

Limites de Alocação por Segmento de Investimento (em relação aos recursos do plano) - PGA

Segmentos	Jul/23	Ago/23	Set/23	Out/23	Nov/23	Dez/23	Limite Legal	Limite Política
Renda Fixa	99,70%	99,65%	99,61%	99,86%	99,30%	99,75%	100,00%	100,00%
Renda Variável	0,00%	0,00%	0,00%	0,00%	0,00%	0,00%	70,00%	5,00%
Investimentos Estruturados	0,00%	0,00%	0,00%	0,00%	0,00%	0,00%	20,00%	15,00%
Investimentos no Exterior	0,00%	0,00%	0,00%	0,00%	0,00%	0,00%	10,00%	5,00%
Imobiliário	0,00%	0,00%	0,00%	0,00%	0,00%	0,00%	20,00%	0,00%
Operações com Participantes	0,00%	0,00%	0,00%	0,00%	0,00%	0,00%	15,00%	0,00%

Limites de Alocações por Emissor (em relação aos recursos do plano) – BD

Emissor	Jul/23	Ago/23	Set/23	Out/23	Nov/23	Dez/23	Limite Legal	Limite Política
Secretaria do Tesouro Nacional	81,05%	81,15%	81,09%	81,04%	80,50%	77,92%	100,00%	95,00%
Maior alocação em instituição financeira bancária autorizada a funcionar pelo Bacen (RF / RF+RV) ¹	0,20%	0,20%	0,19%	0,16%	0,20%	0,19%	20,00%	1,00%
Maior alocação em Cia. Aberta com registro na CVM ou Assemblhada (RF / RF+RV) ²	0,26%	0,26%	0,26%	0,25%	0,28%	0,30%	10,00%	0,50%
Maior alocação em FIDC ³	0,00%	0,00%	0,00%	0,00%	0,00%	0,00%	10,00%	-
Maior alocação em fundo de investimentos Multimercado classificado como Investimento Estruturado ⁴	1,73%	1,72%	1,74%	1,76%	1,76%	1,78%	10,00%	5,00%
Maior alocação em fundo de investimentos classificado como Investimento Estruturado <u>excetuando</u> Multimercado ⁵	0,23%	0,23%	0,22%	0,22%	0,22%	0,22%	10,00%	-
Maior alocação em fundo de Investimento classificado no Segmento de Investimentos no Exterior ⁶	0,00%	0,00%	0,00%	0,00%	0,00%	0,00%	10,00%	3,00%
Maior alocação em fundos de Investimento que investem em títulos de emissão de Companhias Securitizadoras	0,00%	0,00%	0,00%	0,00%	0,00%	0,00%	10,00%	4,00%

Limites de Alocações por Emissor (em relação aos recursos do plano) – PGA

Emissor	Jul/23	Ago/23	Set/23	Out/23	Nov/23	Dez/23	Limite Legal	Limite Política
Secretaria do Tesouro Nacional	99,67%	99,63%	99,57%	99,83%	99,29%	81,50%	100,00%	100,00%
Maior alocação em instituição financeira bancária autorizada a funcionar pelo Bacen (RF / RF+RV) ¹	0,00%	0,00%	0,00%	0,00%	0,00%	0,00%	20,00%	1,00%
Maior alocação em Cia. Aberta com registro na CVM ou Assemblhada (RF / RF+RV) ²	0,00%	0,00%	0,00%	0,00%	0,00%	0,00%	10,00%	0,50%
Maior alocação em FIDC ³	0,00%	0,00%	0,00%	0,00%	0,00%	0,00%	10,00%	-
Maior alocação em fundo de investimentos Multimercado classificado como Investimento Estruturado ⁴	0,00%	0,00%	0,00%	0,00%	0,00%	0,00%	10,00%	5,00%
Maior alocação em fundo de investimentos classificado como Investimento Estruturado excetuando Multimercado ⁵	0,00%	0,00%	0,00%	0,00%	0,00%	0,00%	10,00%	-
Maior alocação em fundo de Investimento classificado no Segmento de Investimentos no Exterior ⁶	0,00%	0,00%	0,00%	0,00%	0,00%	0,00%	10,00%	3,00%
Maior alocação em fundos de Investimento que investem em títulos de emissão de Companhias Securitizadoras	0,00%	0,00%	0,00%	0,00%	0,00%	0,00%	10,00%	4,00%

Limites de Concentração por Emissor (em relação ao patrimônio do emissor) – BD

Participação	Jul/23	Ago/23	Set/23	Out/23	Nov/23	Dez/23	Limite Legal	Limite Política
Do capital total e do capital votante, incluindo os bônus de subscrição e os recibos de subscrição, de uma mesma sociedade por ações de capital aberto admitida ou não à negociação em bolsa de valores ¹	0,05%	0,04%	0,04%	0,03%	0,03%	0,03%	25,00%	3,00%
De mesma Instituição Financeira bancária autorizada a funcionar pelo BACEN ²	0,00%	0,00%	0,00%	0,00%	0,00%	0,00%	25,00%	3,00%
Do PL em FIDC e FICFIDC	0,00%	0,00%	0,00%	0,00%	0,00%	0,00%	25,00%	-
De ETF referenciado em Cesta de Ações ³	0,11%	0,10%	0,10%	0,11%	0,11%	0,12%	25,00%	-
Do fundo Master (quando houver estrutura master-feeder) ou do Fundo de Investimento Multimercado classificado no segmento de Investimentos Estruturados ⁴	2,48%	2,50%	2,53%	2,53%	2,60%	2,69%	25,00%	15,00%
De Fundo de Investimento classificado no segmento de Investimentos Estruturados excetuando Multimercados ⁵	2,50%	2,50%	2,50%	2,50%	2,50%	2,50%	25,00%	-
Do PL de FII e FICFII	0,00%	0,00%	0,00%	0,00%	0,00%	0,00%	25,00%	-
Do PL de FII e FICFII constituído por imóveis da Fundação	0,00%	0,00%	0,00%	0,00%	0,00%	0,00%	100,00%	-
Do patrimônio separado constituído nas emissões de certificado de recebíveis com a adoção de regime fiduciário	0,00%	0,00%	0,00%	0,00%	0,00%	0,00%	25,00%	-
De cotas de fundos de índice do exterior admitidas à negociação em bolsa de valores do Brasil ⁶	0,00%	0,00%	0,00%	0,00%	0,00%	0,00%	25,00%	15,00%
Do PL de fundo brasileiro que tenha ativos classificados no segmento de Investimentos no Exterior ⁷	0,00%	0,00%	0,00%	0,00%	0,00%	0,00%	25,00%	15,00%
Do PL de fundos de investimento constituídos no Brasil sob a forma de condomínio aberto com o sufixo "Investimento no Exterior" que invistam, no mínimo, 67% do seu PL em cotas de fundos constituídos no exterior	0,00%	0,00%	0,00%	0,00%	0,00%	0,00%	15,00%	5,00%
Do PL de fundos de investimento constituídos no Brasil sob a forma de condomínio aberto com o sufixo "Investimento no Exterior", nos termos da regulamentação estabelecida pela Comissão de Valores Mobiliários ⁸	0,00%	0,00%	0,00%	0,00%	0,00%	0,00%	25,00%	15,00%
Do PL do emissor de debêntures emitidas por sociedade por ações de capital fechado	0,00%	0,00%	0,00%	0,00%	0,00%	0,00%	15,00%	-
Demais emissores	0,00%	0,00%	0,00%	0,00%	0,00%	0,00%	25,00%	-
Maior aplicação em uma mesma classe ou série de cotas de fundos de investimentos e demais títulos ou valores mobiliários de renda fixa	0,00%	0,00%	0,00%	0,00%	0,00%	0,00%	25,00%	-

Limites de Concentração por Emissor (em relação ao patrimônio do emissor) – PGA

Participação	Jul/23	Ago/23	Set/23	Out/23	Nov/23	Dez/23	Limite Legal	Limite Política
Do capital total e do capital votante, incluindo os bônus de subscrição e os recibos de subscrição, de uma mesma sociedade por ações de capital aberto admitida ou não à negociação em bolsa de valores ¹	0,00%	0,00%	0,00%	0,00%	0,00%	0,00%	25,00%	3,00%
De mesma Instituição Financeira bancária autorizada a funcionar pelo BACEN ²	0,00%	0,00%	0,00%	0,00%	0,00%	0,00%	25,00%	3,00%
Do PL em FIDC e FICFIDC	0,00%	0,00%	0,00%	0,00%	0,00%	0,00%	25,00%	-
De ETF referenciado em Cesta de Ações ³	0,00%	0,00%	0,00%	0,00%	0,00%	0,00%	25,00%	-
Do fundo Master (quando houver estrutura master-feeder) ou do Fundo de Investimento Multimercado classificado no segmento de Investimentos Estruturados ⁴	0,00%	0,00%	0,00%	0,00%	0,00%	0,00%	25,00%	15,00%
De Fundo de Investimento classificado no segmento de Investimentos Estruturados excetuando Multimercados ⁵	0,00%	0,00%	0,00%	0,00%	0,00%	0,00%	25,00%	-
Do PL de FII e FICFII	0,00%	0,00%	0,00%	0,00%	0,00%	0,00%	25,00%	-
Do PL de FII e FICFII constituído por imóveis da Fundação	0,00%	0,00%	0,00%	0,00%	0,00%	0,00%	100,00%	-
Do patrimônio separado constituído nas emissões de certificado de recebíveis com a adoção de regime fiduciário	0,00%	0,00%	0,00%	0,00%	0,00%	0,00%	25,00%	-
De cotas de fundos de índice do exterior admitidas à negociação em bolsa de valores do Brasil ⁶	0,00%	0,00%	0,00%	0,00%	0,00%	0,00%	25,00%	15,00%
Do PL de fundo brasileiro que tenha ativos classificados no segmento de Investimentos no Exterior ⁷	0,00%	0,00%	0,00%	0,00%	0,00%	0,00%	25,00%	15,00%
Do PL de fundos de investimento constituídos no Brasil sob a forma de condomínio aberto com o sufixo "Investimento no Exterior" que invistam, no mínimo, 67% do seu PL em cotas de fundos constituídos no exterior	0,00%	0,00%	0,00%	0,00%	0,00%	0,00%	15,00%	5,00%
Do PL de fundos de investimento constituídos no Brasil sob a forma de condomínio aberto com o sufixo "Investimento no Exterior", nos termos da regulamentação estabelecida pela Comissão de Valores Mobiliários ⁸	0,00%	0,00%	0,00%	0,00%	0,00%	0,00%	25,00%	15,00%
Do PL do emissor de debêntures emitidas por sociedade por ações de capital fechado	0,00%	0,00%	0,00%	0,00%	0,00%	0,00%	15,00%	-
Demais emissores	0,00%	0,00%	0,00%	0,00%	0,00%	0,00%	25,00%	-
Maior aplicação em uma mesma classe ou série de cotas de fundos de investimentos e demais títulos ou valores mobiliários de renda fixa	0,00%	0,00%	0,00%	0,00%	0,00%	0,00%	25,00%	-

Limites para Operações com Derivativos – BD (mil/milhões de reais)

Descrição	Jul/23	Limite Legal	Ago/23	Limite Legal	Set/23	Limite Legal	Out/23	Limite Legal	Nov/23	Limite Legal	Dez/23	Limite Legal
Depósito de Margem limitado a 15% da Alocação em títulos da dívida pública mobiliária federal, ativos financeiros de emissão de instituição financeira e ações aceitos pela Clearing (em milhões de R\$)	R\$ 4,00	R\$ 248,00	R\$ 6,97	R\$ 245,93	R\$ 7,60	R\$ 246,71	R\$ 9,59	R\$ 247,20	R\$ 7,55	R\$ 247,95	R\$ 7,44	R\$ 251,99
Bahia AM Jaguarão FIM	R\$ 4,00	R\$ 12,92	R\$ 6,97	R\$ 13,30	R\$ 7,60	R\$ 13,03	R\$ 9,59	R\$ 12,74	R\$ 7,55	R\$ 13,36	R\$ 7,44	R\$ 14,03
Bogari Value FIC FIA	-	-	-	-	-	-	-	-	-	-	-	-
BV Soberano Renda Fixa	-	-	-	-	-	-	-	-	-	-	-	-
Constellation Institucional FIC FIA	-	-	-	-	-	-	-	-	-	-	-	-
Itaú Caixa Ações FIA	-	-	-	-	-	-	-	-	-	-	-	-
Itaú Dunamis FIC FIA	-	-	-	-	-	-	-	-	-	-	-	-
Oceana Selection FIA	-	-	-	-	-	-	-	-	-	-	-	-
Oceana Valor FIC Ações	-	-	-	-	-	-	-	-	-	-	-	-
Quarai FI Renda Fixa	-	-	-	-	-	-	-	-	-	-	-	-
Sulamérica Selection FIC FIA	-	-	-	-	-	-	-	-	-	-	-	-
Limite total dos prêmios de opções pagos em relação à posição títulos da dívida pública mobiliária federal, ativos financeiros de emissão de instituição financeira e ações da carteira de cada Plano ou fundo de investimento	0,00%	5,00%	0,00%	5,00%	0,00%	5,00%	0,00%	5,00%	0,00%	5,00%	0,00%	5,00%
Bahia AM Jaguarão FIM	0,00%	5,00%	0,00%	5,00%	0,00%	5,00%	0,00%	5,00%	0,00%	5,00%	0,00%	5,00%
Bogari Value FIC FIA	-	-	-	-	-	-	-	-	-	-	-	-
BV Soberano Renda Fixa	-	-	-	-	-	-	-	-	-	-	-	-
Constellation Institucional FIC FIA	-	-	-	-	-	-	-	-	-	-	-	-
Itaú Caixa Ações FIA	-	-	-	-	-	-	-	-	-	-	-	-
Itaú Dunamis FIC FIA	-	-	-	-	-	-	-	-	-	-	-	-
Oceana Selection FIA	-	-	-	-	-	-	-	-	-	-	-	-
Oceana Valor FIC Ações	-	-	-	-	-	-	-	-	-	-	-	-
Quarai FI Renda Fixa	-	-	-	-	-	-	-	-	-	-	-	-
Sulamérica Selection FIC FIA	-	-	-	-	-	-	-	-	-	-	-	-

Limites para Operações com Derivativos – PGA

Descrição	Jul/23	Limite Legal	Ago/23	Limite Legal	Set/23	Limite Legal	Out/23	Limite Legal	Nov/23	Limite Legal	Dez/23	Limite Legal
Depósito de Margem limitado a 15% da Alocação em títulos da dívida pública mobiliária federal, ativos financeiros de emissão de instituição financeira e ações aceitas pela Clearing (em milhões de R\$)	R\$ 0,00	R\$ 1,22	R\$ 0,00	R\$ 0,88	R\$ 0,00	R\$ 1,05	R\$ 0,00	R\$ 1,36	R\$ 0,00	R\$ 1,39	R\$ 0,00	R\$ 1,43
Limite total dos prêmios de opções pagos em relação à posição títulos da dívida pública mobiliária federal, ativos financeiros de emissão de instituição financeira e ações da carteira de cada Plano ou fundo de investimento	0,00%	5,00%	0,00%	5,00%	0,00%	5,00%	0,00%	5,00%	0,00%	5,00%	0,00%	5,00%

Limites para Fundos de Investimentos (em relação aos recursos do plano e ao patrimônio do emissor) – BD

Participação	Jul/23	Ago/23	Set/23	Out/23	Nov/23	Dez/23	Limite Legal	Limite Política
Maior alocação em fundo de investimento ou fundo de investimento em cotas de fundos de investimento em relação aos Recursos do Plano ¹	1,93%	1,86%	1,90%	1,87%	2,07%	2,18%	-	10,00%
Maior alocação em relação ao PL de cada fundo de investimento ou fundo de investimento em cotas de fundos de investimento em relação ao patrimônio do emissor ²	12,22%	12,22%	12,22%	12,22%	12,22%	12,25%	-	20,00%
Maior alocação, por gestor, em fundo de investimentos em Renda Variável em relação aos Recursos do Plano ³	1,92%	1,85%	1,89%	1,86%	2,07%	2,18%	-	10,00%

Limites Específicos da Política de Investimentos – BD

Descrição	Jul/23	Ago/23	Set/23	Out/23	Nov/23	Dez/23	Limite Legal	Limite Política
Participação dos recursos dos fundos de investimentos alocados em títulos de valores mobiliários que façam parte do ISE (Índice Sustentabilidade Empresarial)	47,10%	47,35%	47,16%	44,21%	44,98%	44,58%	-	-
Maior Participação no PL de fundo que investem em títulos de emissão de Companhia Securitizadora	0,00%	0,00%	0,00%	0,00%	0,00%	0,00%	-	4,00%

Limites Específicos Política de Investimentos Votorantim Uruguai- BD

Descrição	Jul/23	Ago/23	Set/23	Out/23	Nov/23	Dez/23	Limite Legal	Limite Regulamentar
Cotas de Fundo de Investimento e/ou Fundo de Investimento em Cotas de Fundos de Investimento inclusive administrados ou geridos pelo Administrador, Gestor e empresas a ele ligadas	100,00%	100,00%	100,00%	100,00%	100,00%	100,00%	-	100,00%
Exposição em ativos no Exterior	0,00%	0,00%	0,00%	0,00%	0,00%	0,00%	-	20,00%

Análise de Risco – Risco de Crédito

Risco de Crédito	Jul/23	Ago/23	Set/23	Out/23	Nov/23	Dez/23	Limite Política
Baixo Risco de Crédito	81,21%	81,25%	81,16%	81,13%	80,58%	78,02%	100,00%
Títulos da dívida mobiliária federal	81,05%	81,15%	81,09%	81,04%	80,50%	77,92%	100,00%
Debêntures	0,00%	0,00%	0,00%	0,00%	0,00%	0,00%	-
Fundo Fator Over FI Curto Prazo	0,16%	0,09%	0,07%	0,10%	0,08%	0,10%	-

Manifestação do Conselho Fiscal: Após análise e acompanhamento dos relatórios da assessoria de investimentos, durante o 2º semestre de 2023, conclui-se que a gestão dos recursos garantidores do Plano BD 001 e do PGA estão aderentes às normas vigentes e à Política de Investimentos da Entidade. Nesse sentido, constatou-se que a aplicação destes recursos observou o processo de análise e aprovação dos órgãos de governança, ocorrendo em conformidade com os limites estabelecidos pela Resolução 4.994/22 e com a Política de Investimentos Funcorsan.

PROVISÕES DE CRÉDITO DE LIQUIDAÇÃO DUVIDOSA (PCLD)

Descrição	Saldo Anterior Jun/23	Mov. Líquido	Saldo Atual Dez/23
CONTRIBUIÇÕES EM ATRASO	3.838.323,14	145.026,88	3.983.350,02
RECOMPOSIÇÃO RESERVA MATEMÁTICA ATIVO E ASSISTIDO - PATROCINADORA	428.418,23	-243.343,71	185.074,52
CORSAN	-37.866.802,74	0,00	-37.866.802,74
PCLD - PATROCINADOR(ES)	-37.866.802,74	0,00	-37.866.802,74
RECOMPOSIÇÃO RESERVA MATEMÁTICA	3.273.969,03	429.141,69	3.703.110,72
RECOMPOSIÇÃO RESERVA MATEMÁTICA- AUMENTO DO BENEFICIO VIA JUDICIAL - ASSISTIDO	8.803.464,24	-1.573.561,52	7.229.902,72
PCLD - RECOMPOSIÇÃO RESERVA MATEMÁTICA - COBRANÇA JUDICIAL - ATIVO E ASSISTIDOS	-8.619.639,10	1.671.331,73	-6.948.307,37
RECOMPOSIÇÃO RESERVA MATEMÁTICA - TEMPO CONTRIB. E BENEFICIÁRIO - ATIVO	3.105.128,85	332.503,77	3.437.632,62
PCLD - RECUPERAÇÃO DE BENEFICIO	-14.984,96	-1.132,29	-16.117,25
INVESTIMENTOS			
DEBÊNTURES	0,00	0,00	0,00
DEBÊNTURES NÃO CONVERSÍVEIS - PRINCIPAL	2.862.200,00	0,00	2.862.200,00
(-) DEBÊNTURES NÃO CONVERSÍVEIS - PROVISÃO	-2.862.200,00	0,00	-2.862.200,00
INVESTIMENTOS IMOBILIÁRIOS			
LOCADOS A PATROCINADOR(ES)	0,00	0,00	0,00
EDIFICAÇÕES	531.400,00	-288.900,00	242.500,00
(-) PROVISÕES DE EDIFICAÇÕES - LOCADOS A PATROCINADOR(ES)	-531.400,00	288.900,00	-242.500,00
ALUGUÉIS A RECEBER LOCADOS A PATROCINADORA	8.000,00	1.680,01	9.680,01
ALUGUÉIS A RECEBER	108.828,80	1.680,01	110.508,81
(-) PROVISÕES SOBRE ALUGUEIS LOCADOS A PATROCINADORA	-100.828,80	0,00	-100.828,80
LOCADOS A TERCEIROS	0,00	0,00	0,00
ALUGUÉIS A RECEBER LOCADOS A TERCEIROS	280.374,04	15.263,32	295.637,36
ALUGUÉIS A RECEBER	577.438,90	15.263,32	592.702,22
(-) PROVISÕES SOBRE ALUGUEIS LOCADOS A TERCEIROS	-297.064,86	0,00	-297.064,86
DIREITOS EM ALIENAÇÕES DE IMÓVEIS E TERRENOS	0,00	0,00	0,00
INADIMPLENTES	6.750.125,53	0,00	6.750.125,53
(-) PROVISÃO - ALIENADOS	-6.750.125,53	0,00	-6.750.125,53
EMPRÉSTIMOS A PARTICIPANTES	32.276.599,84	-4.569.233,26	27.707.366,58
EMPRÉSTIMOS	32.276.599,84	-4.569.233,26	27.707.366,58
PRINCIPAL	31.647.507,70	-4.345.749,41	27.301.758,29
PRESTAÇÕES ATRASADAS	468.519,65	151.948,36	620.468,01
DEVEDORES	0,00	0,00	0,00
FATURA A RECEBER	839.148,53	-340.647,20	498.501,33
DEVEDORES JUDICIAIS	2.983.139,83	40.982,16	3.024.121,99
(-) PROVISÃO LIQUIDAÇÃO DUVIDOSA	-2.983.139,83	-40.982,16	-3.024.121,99
(-) PROVISÃO PRESTAÇÕES EM ATRASO	-678.576,04	-34.785,01	-713.361,05

Fonte: Gerência de Contabilidade

PATROCINADOR(ES) – Registramos ainda, em decorrência do Termo de Ajustamento de Conduta - TAC firmado com a Previc em 10 de junho de 2014, o valor de R\$ 37.867 mil referente à cobrança da Patrocinadora Corsan, relativo ao equacionamento de déficit originado em 31 de dezembro de 2008, conforme disposto na Ata nº 519/2014 do Conselho Deliberativo, encaminhamento Padrão Previc nº 100/2014 e Parecer da Mirador Atuarial nº 315/2015. Ainda, efetuamos a Provisão para Créditos de Liquidação Duvidosa em setembro de 2016, conforme registrado na Ata nº 680/2016 da Diretoria Executiva, a qual se encontra em cobrança da dívida via judicial. O total do valor ajuizado se encontra 100% (cem por cento) provisionado.

RECOMPOSIÇÃO RESERVA MATEMÁTICA - COBRANÇA JUDICIAL - ATIVO E ASSISTIDOS – O montante registrado na conta provém relevantemente da realização da cobrança dos recursos necessários à Recomposição das Reservas Matemáticas de participantes que obtiveram a revisão judicial de seus benefícios, ou a inscrição de novos Beneficiários após o Participante ter entrado em gozo de Aposentadoria, conforme previsto no Regulamento do Plano de Benefícios BD nº 001 da Funcorsan.

DEBÊNTURES NÃO CONVERSÍVEIS – PROVISÃO – O valor registrado em Debêntures Não Conversíveis, é referente a aquisição de 800 debêntures emitidas em 1991, pela SDV–Administradora de Shopping Center S/A, com garantia da DHB – Indústria e Comércio S/A. Com o descumprimento dos resgates, em 2002 foi realizado o ingresso de ação judicial de cobrança, o que motivou o provisionamento para perdas em 100% do ativo. A Funcorsan move processo Judicial contra SDV Administradora de Shopping Center S/A e DHB Indústria e Comércio (cujo valor da causa é R\$ 29.565 mil com posição em 10/04/17 - prognóstico perda possível). Sobreveio, no processo, a suspensão do feito, em razão da apresentação de Embargos de Terceiros opostos por Companhia Zaffari Comércio e Indústria, adquirente dos imóveis penhorados em favor da Entidade. Os referidos Embargos de Terceiro foram contestados pela Fundação em novembro/2021, feito ainda não sentenciado.

PROVISÕES DE EDIFICAÇÕES - LOCADOS A PATROCINADOR(ES) – Corresponde a edificação do imóvel de Alvorada, pois a parte de edificação não está registrada em matrícula.

PROVISÕES SOBRE ALUGUEIS LOCADOS A PATROCINADORA – Corresponde a alugueis em atraso do imóvel de Alvorada jul/2021 a jun/2022.

PROVISÃO – ALIENADOS - Corresponde as provisões dos contratos sob cobrança judicial.

EMPRESTIMOS – PROVISÃO LIQUIDAÇÃO DUVIDOSA – reconhece os provisionamentos dos contratos sob cobrança judicial.

EMPRESTIMOS – PROVISÃO PRESTAÇÕES EM ATRASO – Corresponde à observância aos critérios estabelecidos Resolução Previc n.º 21, de 21 de março de 2023, pertinentes ao provisionamento das parcelas vencidas e vincendas.

Manifestação do Conselho Fiscal: Evidencia-se que o provisionamento está sendo realizado conforme determina a legislação e, que seu monitoramento está sendo devidamente realizado pela área responsável. Em atenção aos imóveis locados a Patrocinadora, este Colegiado ressalta a necessidade de permanente atenção e que seja envidado esforços em busca de solução para o problema apontado.

3.1.2 RENTABILIDADE DOS INVESTIMENTOS NO SEMESTRE E ACUMULADO NO ANO.

O quadro abaixo apresenta a rentabilidade dos Investimentos no segundo semestre de 2023, por gestores/segmentos do portfólio de investimentos da Funcorsan.

	jan-23	fev-23	mar-23	abr-23	mai-23	jun-23	jul-23	ago-23	set-23	out-23	nov-23	dez-23	Acumulado
RENDA FIXA	0,84%	1,01%	1,86%	1,25%	1,40%	1,10%	0,64%	0,40%	0,24%	0,39%	1,31%	1,52%	12,62%
Fundo Votorantim Quarai	0,86%	1,27%	1,63%	0,95%	0,59%	1,17%	1,07%	0,84%	0,88%	0,54%	1,00%	1,13%	12,60%
Fundo Bahia AM Jaguarão	-1,08%	0,66%	4,36%	3,08%	3,60%	3,30%	0,78%	-1,89%	-2,89%	-2,01%	5,35%	4,57%	18,81%
NTN-B em carteira própria	0,98%	0,98%	1,72%	1,17%	1,37%	0,89%	0,55%	0,47%	0,38%	0,57%	1,07%	1,36%	12,13%
RENDA VARIÁVEL	4,02%	-7,35%	-4,03%	1,97%	5,31%	7,51%	2,72%	-3,97%	1,25%	-2,50%	11,93%	5,67%	22,97%
BV Sinos FI Ações	4,14%	-7,14%	-4,38%	1,98%	5,75%	7,98%	0,26%						7,95%
Fundo Oceana Valor FIC Ações*	3,59%	-6,50%	-3,67%	2,75%	4,77%	8,92%	3,40%	-3,71%	1,40%	-2,31%	11,68%	5,72%	27,41%
Fundo Oceana Selection FIA*	3,89%	-6,47%	-3,52%	3,34%	8,11%	6,66%							11,72%
Fundo Itaú Dunamis FIC FIA*	2,42%	-6,80%	-3,93%	1,33%	1,79%								-5,42%
Fundo Bogari Value FIC FIA*	2,19%	-8,83%	-6,50%	1,01%	7,63%								-5,30%
Fundo Constellation Institucional FIC FIA*	3,97%	-7,06%	-3,17%	1,30%	5,75%	9,29%	0,68%						10,28%
Fundo SulAmérica Selection FIC Ações*	8,33%	-8,59%	-7,17%	0,56%	3,96%								-3,90%
ETF SMAL11	2,97%	-10,46%	-1,71%	-0,25%									-9,60%
ETF BOVB11	3,44%	-7,47%	-2,86%	2,54%	3,77%	4,04%							2,92%
ETF BOVA11	3,43%	-7,48%	-2,87%	2,51%	3,76%	9,06%	3,31%	-5,02%	0,73%	-2,93%	12,57%	5,49%	22,86%
EXTERIOR - RENDA VARIÁVEL	2,36%	-0,45%	-0,10%	-0,99%									0,80%
ETF IVVB11	3,83%	-0,47%	1,03%	-0,98%									3,38%
Itaú World Invest Ext FIC Ações	2,51%	0,93%	-0,91%										2,52%
Itaú Merc Emergentes Ext FIC Ações	3,87%	-3,91%	0,91%										0,71%
IMÓVEIS	35,09%	0,82%	-0,07%	0,33%	-0,89%	0,32%	0,44%	0,30%	0,69%	1,26%	0,39%	0,38%	40,55%
EMPRÉSTIMOS	2,78%	2,99%	3,01%	4,49%	4,35%	3,66%	4,64%	4,07%	2,71%	3,62%	4,30%	4,07%	55,00%
INVESTIMENTOS ESTRUTURADOS	0,49%	0,96%	0,45%	0,31%	1,09%	0,55%	1,72%	-0,10%	0,05%	-0,44%	2,58%	2,29%	10,38%
Empreendedor Brasil FIP Multiestratégia	0,03%	-0,01%	0,01%	0,03%	0,30%	-0,01%	-0,01%	-0,01%	-2,39%	0,01%	-0,02%	-0,08%	-2,16%
Fundo Votorantim Uruguai Multimercado FICFI	0,50%	0,98%	0,46%	0,28%	1,03%	0,56%	1,76%	-0,11%	0,11%	-0,45%	2,64%	2,34%	10,53%
Fundo Kapitalo Kappa FIN FIC Multimercado**	1,85%	-0,11%	1,09%	0,19%	0,13%								3,17%
Fundo Kinea Atlas FI Multimercado**	-0,14%	2,28%	-0,95%	0,83%	2,06%	0,25%	1,48%	0,55%	2,23%	1,19%	0,13%	2,73%	13,32%
Fundo Itaú Hedge Plus FIC Multimercado**	0,05%	-0,41%	1,29%	0,34%	0,52%	0,74%							2,55%
Fundo JGP Strategy Estruturado**	-0,97%	1,63%	0,50%	0,26%	0,17%	1,28%	1,17%	0,19%	1,50%	1,13%	1,52%	0,82%	9,55%
Fundo Legacy Capital II FIC Multimercado**	0,12%	1,18%	-0,13%	-0,41%	2,09%	0,32%	1,79%	0,01%	-1,04%	-2,25%	3,99%	2,05%	7,85%
Fundo Genoa Capital Radar VT FIC FIM**	0,00%	2,17%	1,63%	0,85%	1,89%	1,50%	1,85%	-0,51%	0,60%	0,02%	0,39%	1,62%	12,64%
Fundo Kapitalo Zeta FIN FIC Multimercado**	2,47%	-0,76%	1,13%	-0,29%	-1,04%	-1,24%	3,30%	-0,27%	-0,20%	-1,27%	6,47%	2,22%	10,72%
Fundo Clave Alpha Macro II FIC Multimercado**					-0,50%	0,49%	2,37%	-0,53%	1,61%	-0,78%	3,32%	2,13%	8,31%
Fundo Absolute Vertex II FIC Multimercado**						0,84%	2,41%	-0,51%	-0,97%	-0,76%	3,27%	3,14%	7,55%
Fundo Ibiuna Hedge ST FP FIC Multimercado**						0,31%	1,08%	-0,99%	-1,69%	-0,88%	2,63%	4,52%	4,93%
Fundo Gavea Macro VT FIC FIM**	2,08%	1,16%	-0,25%	0,22%	0,99%	-0,01%	1,09%	0,50%	-0,95%	-1,04%	4,23%	2,41%	10,79%
FUNDO GARANTIDOR	2,39%	0,42%	0,99%	4,78%	1,57%	1,24%	0,87%	0,27%	0,16%	0,26%	1,63%	1,48%	17,20%
RENTABILIDADE GLOBAL	2,39%	0,42%	0,99%	4,78%	1,57%	1,24%	0,87%	0,27%	0,16%	0,26%	1,63%	1,48%	17,20%
RENTABILIDADE GLOBAL - BD	2,39%	0,42%	0,99%	4,78%	1,57%	1,24%	0,87%	0,27%	0,16%	0,26%	1,63%	1,48%	17,20%
RENTABILIDADE GLOBAL - PGA	0,76%	1,13%	1,54%	0,90%	0,57%	1,14%	1,04%	0,72%	0,84%	0,59%	0,96%	1,07%	11,86%
META ATUARIAL	0,85%	1,16%	1,03%	0,92%	0,75%	0,29%	0,30%	0,59%	0,50%	0,51%	0,49%	0,94%	8,63%
BENCHMARK BD	0,94%	0,32%	1,16%	1,20%	1,62%	1,88%	1,10%	0,28%	0,43%	0,29%	2,17%	1,71%	13,90%
BENCHMARK PGA	0,92%	1,03%	1,46%	1,09%	1,47%	1,39%	1,01%	0,87%	0,61%	0,64%	1,26%	1,29%	13,83%
GAP (Rentabilidade Global - Meta Atuarial)													8,57%

SEGMENTO / PERÍODO	2022	2021	2020	2019	2018	2017	2016	2015	2014	2013	2012	2011	2010
RENDA FIXA	11,26%	5,33%	18,50%	13,36%	10,80%	10,29%	15,59%	15,40%	12,57%	10,87%	11,58%	13,15%	11,83%
RENDA VARIÁVEL	-3,99%	-16,37%	-5,87%	35,24%	16,61%	25,94%	18,04%	-7,00%	-5,55%	-2,90%	3,24%	-14,63%	4,39%
IMÓVEIS	-2,56%	4,90%	-4,16%	24,86%	0,18%	16,70%	32,44%	3,17%	67,78%	23,62%	2,04%	25,64%	12,85%
EMPRÉSTIMOS	49,76%	31,33%	21,41%	10,20%	16,68%	17,78%	23,47%	30,62%	15,87%	22,53%	12,18%	26,84%	5,54%
INVESTIMENTOS ESTRUTURADOS	16,63%	2,35%	6,84%	8,97%	7,88%	-4,85%	125,11%	-0,06%	64,23%	23,62%	12,08%	-0,98%	26,75%
EXTERIOR - RENDA VARIÁVEL	-23,15%	9,86%	-	-	-	-	-	-	-	-	-	-	-
FUNDO GARANTIDOR	8,84%	2,29%	12,73%	12,99%	10,45%	11,45%	17,05%	13,47%	25,93%	10,75%	12,45%	10,27%	-
CONTRATOS PATROCINADORA	-	-	14,42%	10,26%	12,65%	8,11%	13,19%	17,11%	11,19%	11,05%	12,18%	12,16%	14,64%
RENTABILIDADE GLOBAL	8,84%	2,29%	12,46%	12,63%	10,22%	11,01%	16,64%	13,50%	13,88%	10,48%	12,08%	10,73%	11,43%
TMA (TAXA MÍNIMA ATUARIAL - META ATUARIAL)	10,95%	15,66%	11,16%	10,34%	9,24%	7,79%	12,56%	17,38%	12,08%	11,64%	12,58%	12,55%	12,73%
RESULTADO (RENTABILIDADE X TMA)	NA	NA	ATINGIU	ATINGIU	ATINGIU	ATINGIU	ATINGIU	ATINGIU	ATINGIU	NA	NA	NA	NA

* Fundos consolidados dentro da estrutura de Fundo de Fundos (FOF) Votorantim Sinos, fundo exclusivo da fundação que compra cotas de outros fundos, rendimentos individuais apenas para análise.

** Fundos consolidados dentro da estrutura de Fundo de Fundos (FOF) Votorantim Uruguai, fundo exclusivo da fundação que compra cotas de outros fundos, rentabilidades individuais apenas para análise.

O retorno acima da média para o mês de abril se deu pelo pagamento final da AÇÃO REVOCATÓRIA Proc. Nº 5040955-28-2020.8.21.0001 - MF CONFIDELITY. A Ação é relativa ao acordo realizado na audiência ocorrida em 13/04/2023, onde decidiu-se o pagamento de R\$ 45.510.443,90 (quarenta e cinco milhões, quinhentos e dez mil quatrocentos e quarenta e três reais e noventa centavos) que em termos práticos impactou em uma reversão de aproximadamente 27 milhões de reais do montante total das contingências, extinguindo o efeito detrator que fazia parte do cálculo da rentabilidade. Dessa maneira, o acordo pôs fim ao processo citado anteriormente e a Ação Rescisória - proc. Nº5187759-80.2021.8.21.700

Fonte: Gerencia de Investimentos.

A Gerência de Investimentos destaca: Em relação à carteira de investimentos, a Gerência de Investimentos relata que, no segundo semestre de 2023, o cenário macro se comportou de forma volátil. Os meses de setembro e outubro foram afetados pela alta dos títulos do tesouro americano e quedas em seus principais índices como NASDAQ e o S&P 500, esses movimentos se estenderam ao mercado doméstico, fazendo com que o Ibovespa recuasse. Já os últimos dois meses do ano foram de otimismo por parte do mercado, com uma possível expectativa do início do ciclo de cortes de juros nos EUA para março de 2024, esse movimento ajudou no rendimento dos ativos ao final de 2023. O índice IMA-B 5+ (atrelado aos títulos públicos de longo prazo) se beneficiou no período pelo fechamento das taxas dos títulos públicos e acabou o semestre com performance de 3,80%. O IHFA, atingiu o retorno de 5,10% nos seis últimos meses de 2023. O portfólio de investimento da Funcorsan terminou o segundo semestre com o Fundo Garantidor obtendo uma rentabilidade de 4,75%. O segmento de Renda Variável obteve uma rentabilidade de 15,17% no segundo semestre. Das 10 ações que mais renderam no período, cinco estão atreladas aos setores de refino e exploração (3) e educação (2). Os destaques ficaram com as ações YDUQ3 que rendeu 123,19% e a CMIN3 que obteve retorno de 119,33% ao final de 2023. Seguindo a decisão do semestre anterior de diminuir a exposição no segmento de renda variável o FOF Sinos foi encerrado após o resgate total do fundo Constellation Inst. FIC FIA. O fundo Oceana Valor foi trazido para a carteira própria e recebeu aporte extra após estudos e análises, além de suas características no resgate. Também por estratégia foram mantidos os ETF's BOVA11. Ao final do processo a carteira de renda variável terminou 2023 representando 2,89% dos recursos garantidores e seu benchmark, que é o IBr-x, e que atingiu 13,77%. Na posição de 29/12/2023 a FUNCORSAN possuía em carteira própria o valor de R\$ 1.310.027.878,97 em NTN-B's com títulos mantidos na curva e algumas aquisições a mercado, correspondendo a 61,79% da carteira dos investimentos com uma taxa média de 6,37%. O segmento de Renda Fixa terminou o período com uma performance de 4,58%, acima do benchmark, mas abaixo do CDI que encerrou o semestre com retorno de 6,15%. No segmento de investimentos estruturados, os fundos multimercados têm como características possuir investimentos que envolvam estratégias globais, principalmente, nos mercados de juros, índices de preços, taxas de câmbio,

commodities, ações e derivativos. O segmento apresentou rentabilidade de 6,21% nos seis últimos meses de 2023. O Fundo Uruguai sofreu alterações em seu portfólio após análises e estudos. Foram realizados os resgates dos fundos Kapitalo Kappa FIC Fim e Itaú Hedge Plus. Os recursos foram destinados aos aportes nos fundos Absolute Vertex, Ibiuna Hedge ST FP e Clave Alpha Macro. Em relação ao Empreendedor Brasil, este apresentou uma performance negativa de 2,50% no semestre dada as suas características e a amortizações realizadas no período. O segmento de empréstimos fechou o período com performance de 25,78% e os imóveis com 3,51%.

Manifestação do Conselho Fiscal: Após análise dos dados apresentados, conforme exposto acima, constata-se que a rentabilidade geral dos investimentos foi de 17,20%, superando portando a meta atuarial, a qual fechou o ano em 8,63%.

3.1.3 IMÓVEIS

O quadro abaixo apresenta à rentabilidade dos Imóveis no ano de 2023.

FUNCORSAN Seu futuro mais presente		RENTABILIDADE POR IMÓVEL											
Nome da Rua	jan/23	fev/23	mar/23	abr/23	mai/23	jun/23	jul/23	ago/23	set/23	out/23	nov/23	dez/23	Acumulado
R. Albion 120 lote 24 (Alvorada)	0,84%	0,84%	0,88%	0,88%	0,88%	0,80%	0,84%	1,01%	0,84%	0,84%	0,84%	0,84%	10,82%
R. Annes Dias, 112 CJ 41	-0,37%	-1,17%	-0,32%	-0,32%	-0,32%	-0,32%	-0,32%	-4,32%	-0,32%	-0,32%	-0,32%	-0,32%	-8,51%
R. Annes Dias, 112 CJ 43	-0,33%	-1,29%	-0,33%	-0,33%	-0,33%	-0,45%	-0,33%	-0,33%	-0,85%	-0,85%	-0,33%	-0,33%	-5,90%
R. Carlos Chagas 200 BOX 814	0,49%	0,49%	0,49%	0,49%	0,49%	0,49%	0,49%	0,49%	0,49%	0,49%	0,49%	0,49%	6,06%
R. Carlos Chagas 200 BOX 912	0,49%	0,49%	0,49%	0,49%	0,49%	0,49%	0,49%	0,49%	0,49%	0,49%	0,49%	0,49%	6,06%
Av. Carlos Gomes, 466 CJ 401 (8 Boxes)	0,42%	0,42%	0,42%	0,42%	0,42%	0,40%	0,40%	0,40%	0,40%	0,42%	0,42%	0,40%	5,07%
Av. Carlos Gomes 466, CJ 402 (8 Boxes)	0,35%	0,35%	0,39%	0,35%	0,35%	0,35%	0,35%	0,35%	0,35%	0,35%	0,35%	0,35%	4,29%
Av. Carlos Gomes 466, CJ 501 (6 Boxes)	0,36%	0,36%	0,36%	0,36%	0,36%	0,36%	0,36%	0,36%	0,36%	0,36%	0,36%	0,36%	4,38%
Av. Carlos Gomes 466, CJ 502 (8 Boxes)	0,34%	0,34%	0,34%	0,34%	0,34%	0,34%	0,34%	0,34%	0,34%	0,34%	0,34%	0,34%	4,21%
Av. Carlos Gomes 466, CJ 701 (8 Boxes)	-0,14%	-0,77%	-0,15%	-0,16%	-0,18%	-0,16%	-0,16%	-0,16%	-0,15%	-0,15%	-0,15%	-0,15%	-2,46%
Av. Carlos Gomes 466, CJ 702 (8 Boxes)	-0,11%	-0,71%	-0,12%	-0,12%	-0,14%	-0,13%	-0,13%	-0,12%	-0,12%	-0,12%	-0,12%	-0,12%	-1,59%
Av. Carlos Gomes 466, CJ 801 (8 Boxes)	-0,12%	-0,72%	-0,13%	-0,13%	-0,15%	-0,14%	-0,14%	-0,14%	-0,13%	-0,13%	-0,13%	-0,13%	-2,17%
Av. Carlos Gomes 466, CJ 802 (8 Boxes)	-0,12%	-0,72%	-0,13%	-0,13%	-0,15%	-0,13%	-0,13%	-0,13%	-0,13%	0,00%	0,00%	0,00%	-1,75%
Av. Carlos Gomes 466, CJ 1001 (8 Boxes)	-0,13%	-0,71%	-0,14%	-0,14%	-0,16%	-0,14%	0,08%	0,05%	0,05%	0,05%	0,05%	0,18%	-0,96%
Av. Carlos Gomes 466, CJ 1002 (8 Boxes)	-0,12%	-0,71%	-0,13%	-0,13%	-0,15%	-0,13%	-0,13%	-0,13%	-0,12%	-0,12%	-0,12%	-0,12%	-2,09%
Av. Carlos Gomes 466, CJ 1101 (8 Boxes)	1,20%	1,19%	1,21%	1,20%	1,20%	1,20%	1,20%	1,27%	1,24%	1,24%	1,37%	1,24%	15,81%
Av. Carlos Gomes 466, CJ 1102 (8 Boxes)	1,19%	1,18%	1,19%	1,19%	1,19%	1,19%	1,19%	1,26%	1,22%	1,22%	1,35%	1,22%	15,60%
Av. Carlos Gomes 466, CJ 1201 (8 Boxes)	0,71%	0,70%	0,71%	0,71%	0,71%	0,71%	0,71%	0,75%	0,73%	0,73%	0,81%	0,73%	9,08%
Av. Carlos Gomes 466, CJ 1202 (8 Boxes)	0,70%	0,69%	0,70%	0,70%	0,70%	0,70%	0,70%	0,74%	0,72%	0,72%	0,80%	0,72%	8,95%
Av. Cristóvão Colombo, 1636 CJ 502 (1 Box)	0,22%	0,23%	0,23%	0,23%	0,23%	0,23%	0,23%	0,27%	0,27%	0,27%	0,27%	0,27%	2,99%
Av. Cristóvão Colombo, 1636 CJ 504 (1 Box)	0,24%	0,24%	0,24%	0,24%	0,24%	0,24%	0,24%	0,28%	0,28%	0,28%	0,28%	0,28%	3,11%
R. Dona Laura, 320 Box 56	0,00%	0,00%	0,00%	0,00%	0,00%	0,00%	0,00%	0,00%	0,00%	0,00%	0,00%	0,00%	0,00%
R. Dona Laura, 320 CJ 401 (6 Boxes)	0,40%	0,40%	0,21%	0,40%	0,40%	0,40%	0,40%	0,40%	0,35%	-0,28%	0,35%	0,30%	3,78%
R. Dona Laura, 320 CJ 601 (8 Boxes)	-0,12%	-0,87%	-0,12%	-0,12%	-0,12%	-0,12%	-0,12%	-0,12%	-0,13%	-0,12%	-0,12%	-0,12%	-2,18%
R. Dona Laura, 320 CJ 801 (8 Boxes)	0,24%	0,33%	0,29%	0,33%	0,33%	0,33%	0,33%	0,34%	0,38%	0,38%	0,38%	0,29%	4,00%
R. Dona Laura, 320 CJ 1001 (8 Boxes)	-0,12%	-0,85%	-0,12%	-0,12%	-0,12%	-0,12%	-0,12%	-0,12%	-0,12%	-0,12%	-0,12%	-0,12%	-2,15%
R. Dona Laura, 320 CJ 1201 (4 Boxes)	0,47%	0,47%	0,46%	0,47%	0,47%	0,47%	0,47%	0,47%	0,47%	0,47%	0,47%	0,47%	5,81%
Av. Independência, 813 FLATS - (26 aptos e 14 Boxes)	0,33%	0,55%	0,21%	0,71%	0,43%	0,48%	5,76%	0,58%	0,58%	0,58%	0,72%	0,73%	12,15%
Av. Julio de Castilhos, 51 CJ 201	0,58%	0,58%	0,58%	0,58%	0,58%	0,58%	7,82%	0,82%	0,82%	0,82%	0,58%	0,58%	15,70%
Av. Julio de Castilhos, 51 CJ 301	0,82%	0,82%	0,82%	0,82%	0,82%	0,82%	11,11%	0,82%	0,82%	0,82%	0,82%	0,82%	21,61%
Av. Julio de Castilhos, 51 CJ 401	0,82%	0,82%	0,82%	0,82%	0,82%	0,82%	11,14%	0,82%	0,82%	0,82%	0,82%	0,82%	21,64%
Av. Julio de Castilhos, 51 CJ 501	0,82%	0,82%	0,82%	0,82%	0,82%	0,82%	11,01%	-0,47%	-0,16%	-0,42%	0,82%	0,82%	17,30%
Av. Julio de Castilhos, 51 CJ 601	-0,39%	-1,31%	-0,39%	-0,14%	-0,38%	-0,49%	-5,74%	0,24%	0,24%	0,24%	-0,40%	-0,46%	-8,76%
R. Marina S. Castello, 54 Apto 114 (1 Box)	0,24%	0,24%	0,24%	0,24%	0,24%	0,25%	0,24%	0,24%	0,24%	0,24%	0,24%	0,24%	2,95%
R. Santo Antonio, 522 (18 Boxes)	0,14%	-0,53%	0,13%	0,13%	0,14%	0,30%	-0,03%	0,14%	0,17%	0,12%	0,10%	0,41%	1,23%
R. Praca XV de Novembro, 60 CJ 709	0,30%	0,30%	0,29%	0,27%	0,27%	0,27%	0,30%	0,20%	0,29%	0,29%	0,29%	0,29%	3,43%
R. Marina S. Castello, 54 Apto 427	0,27%	0,19%	0,27%	0,28%	0,28%	0,28%	0,29%	0,28%	0,28%	0,28%	0,29%	0,28%	3,30%
Meta Atuarial	0,85%	1,16%	1,03%	0,92%	0,75%	0,49%	8,85%	0,59%	0,50%	0,51%	0,49%	0,94%	18,12%
Fipezap	0,55%	0,19%	0,38%	0,37%	0,48%	0,48%	0,72%	0,81%	0,68%	0,52%	0,17%	0,30%	5,80%

Modalidade Leilão – Em continuidade a recomendação deste Colegiado, para elaboração de plano de desinvestimentos, até o final do ano de 2022, o Conselho Deliberativo, conforme ata 692/2023/CD solicitou: (...) *que o estudo seja aprofundado, de modo a apresentar critérios técnicos/objetivos a definir e justificar a modalidade leilão como forma alternativa de desinvestimento, a ser aplicada junto à carteira de imóveis. Em sequência, após aprovação pelas instâncias de governança, estes critérios devem ser utilizados na elaboração de um normativo específico voltado à alienação de imóveis, a fim de torná-lo um procedimento de viés operacional e de rito pré-definido.*

Em atenção a solicitação a Diretoria encaminhou ao CD, o Memorando 006/2023/DFA/Funcorsan – Norma leilão, (ata 1071/2024) registrando: *Em atenção e de forma complementar aos encaminhamentos realizados através da ata 1023/2023/Direx, e Ata 692/2023 do Conselho Deliberativo, versando sobre os encaminhamentos realizados, o Diretor Financeiro encaminha o memorando 006/2024/DFA/Funcorsan – Desinvestimento dos Imóveis e Custos de Leilão. A Diretoria registra: **Manifestação da Diretoria:** Esta Diretoria manifesta concordância com o DFA/AETQ e também entende que é temerário retirar um imóvel do mercado de venda pelo prazo de 120 dias para realização de leilão, uma vez que, se este não obtiver sucesso, haverá dificuldades de recolocar o imóvel em oferta nas imobiliárias e corretores autônomos para retorno ao processo de venda vigente; também, considerando o percentual de descontos praticado pelo mercado para alienação via leilão, entendemos que é mais adequado e vantajoso, aceitar propostas para venda, com valores abaixo do valor ofertado, que comumente são em percentual bem inferior àqueles praticados em leilão. Em atenção a elaboração do normativo de imóveis na modalidade venda leilão, encaminha-se ao Conselho para análise e, em se mantendo a decisão registrada na ata 692/2023/CD, solicita-se ao Conselho Deliberativo a apresentação das orientações, solicitadas através do memorando 006/2024/DFA/Funcorsan.*

Conforme Ata 711/2024 CD, o Conselho Deliberativo determinou: *Após análise da matéria, este Conselho determina que seja apresentada uma proposta de minuta para a norma, com o respectivo respaldo da área técnica, para análise deste Colegiado.*

Venda Imóveis

No segundo semestre de 2023 o Conselho Deliberativo aprovou a venda dos imóveis localizados na Rua Riachuelo, 1038 (salas 1301 e 1302) Porto Alegre /RS e Rua Albion 120, Alvorada/RS, conforme registros das atas 703, 704 e 708/2023 do Conselho Deliberativo.

Manifestação Conselho Fiscal: Este Conselho permanecerá no acompanhamento dos desinvestimentos dos imóveis, em atendimento a legislação. Recomenda-se que a Diretoria Executiva, com a aprovação do Conselho Deliberativo, implemente política de desinvestimento da Carteira de imóveis, visto o prazo legal.

3.1.4 EVOLUÇÃO DO PATRIMÔNIO SOCIAL

A seguir apresenta-se a evolução do Patrimônio Social do PGA e do Plano BD001:

PGA

Mês 1/2023	Mês 2/2023	Mês 3/2023	Mês 4/2023	Mês 5/2023	Mês 6/2023
12.892.241,42	13.128.341,34	13.424.339,64	13.547.974,59	13.658.780,03	13.890.870,91

Mês 7/2023	Mês 8/2023	Mês 9/2023	Mês 10/2023	Mês 11/2023	Mês 12/2023
12.430.037,22	12.769.249,18	12.913.413,42	14.904.588,65	14.941.238,05	14.386.933,99

Plano BD001

Mês 1/2023	Mês 2/2023	Mês 3/2023	Mês 4/2023	Mês 5/2023	Mês 6/2023
1.999.971.784,42	1.998.755.202,65	2.011.554.372,35	2.049.480.144,48	2.073.551.726,15	2.091.736.696,35

Mês 7/2023	Mês 8/2023	Mês 9/2023	Mês 10/2023	Mês 11/2023	Mês 12/2023
2.480.793.648,62	2.473.540.701,88	2.456.569.113,82	2.440.620.332,67	2.450.617.062,06	2.454.480.163,50

Fonte: Relatório Gerencial Funcorsan - dezembro de 2023.

4. GESTÃO DO PASSIVO DO PLANO DE BENEFÍCIOS BD 001

Em atendimento à legislação vigente, a Funcorsan periodicamente realiza avaliação acerca das premissas atuariais utilizadas, mediante estudo de testes de aderência, visando assim aferir a adequação destas às características do Plano de Benefícios da Entidade.

4.1 EVOLUÇÃO DO NÚMERO DE PARTICIPANTES NO PLANO DE BENEFÍCIOS

No quadro abaixo são apresentados os dados acerca da evolução do número de participantes no Plano de Benefícios, verificados no segundo semestre de 2023:

	JULHO	AGOSTO	SETEMBRO	OUTUBRO	NOVEMBRO	DEZEMBRO
TOTAL DE PARTICIPANTES	8.215	8.143	7.984	7.817	7.643	7.497
TOTAL ATIVOS	3.998	3.928	3.708	3.468	3.230	3.077
ATIVO NORMAL E PROPORCIONAL	3.604	3.524	3.351	3.184	2.995	2.823
ATIVO AUTOPATROCINADO	311	318	271	202	153	154
AUTOPATROCINADO	5	4	2	2	2	2
BPD	12	13	18	20	20	28
ATIVO EM AUXILIO DOENÇA	66	69	66	60	60	70
TOTAL DE ASSISTIDOS	4.217	4.215	4.276	4.349	4.413	4.420
APOSENTADORIA	2.811	2.803	2.865	2.943	3.000	3.008
TEMPO DE CONTRIBUIÇÃO	2.217	2.208	2.259	2.323	2.375	2.383
INVALIDEZ	347	348	346	346	346	344
POR IDADE	87	87	90	90	90	89
ESPECIAL	160	160	170	184	189	192
PENSÃO	1.406	1.412	1.411	1.406	1.413	1.412
FUNCIONÁRIOS NÃO PARTICIPANTES	1.369	1.430	1.417	1.383	1.353	1.346
PECÚLIO	2	4	9	8	12	7
CANCELAMENTOS INSCRIÇÃO COM RESCISÃO	15	2	100	133	139	116
CANCELAMENTOS INSCRIÇÃO SEM RESCISÃO	9	69	50	24	31	22

Fonte: Relatório Gerencial Funcorsan- dezembro de 2023.

Conforme já evidenciado nos relatórios anteriores, verifica-se a redução do número total de participantes. Em relação ao acompanhamento do nível de adesão/desligamento do Plano de Benefícios, foram reportadas as informações pertinentes ao período do 2º semestre/2023, por meio do Expediente Nº Memorando 003/2024/GS/Funcorsan, abaixo colacionado:

003/2024/GS/FUNCORSAN

De: Gerência de Seguridade
Para: Diretoria Executiva

Data: 08 de janeiro de 2024

Assunto: Levantamento de cancelamentos de inscrição – 2º Semestre de 2023

Segue abaixo o levantamento dos participantes com cancelamento de inscrição no plano de benefícios no período de julho a dezembro de 2023:

MOTIVOS APRESENTADOS PARA O CANCELAMENTO	Quantidade	%
Cenário de Privatização da Patrocinadora	207	91,59
Inadimplência	12	5,31
Entende que o plano não é vantajoso no cenário atual e no futuro	5	2,21
Com o valor da contribuição realizará investimentos	1	0,44
Cobrança de Diferença de Reserva matemática	1	0,44
Total	226	100,00

Através do referido memorando, a Gerência de Seguridade encaminhou o levantamento dos motivos alegados pelos participantes para o cancelamento de inscrições no plano de benefícios, no período de julho a dezembro de 2023, destacando que houve elevação de solicitações de cancelamento de inscrições do plano com relação ao 1º semestre de 2023, na ordem de 381%, considerando principalmente o cenário de privatização da Patrocinadora Corsan.

Manifestação do Conselho Fiscal: Vale ressaltar, que o cenário de desestatização da Patrocinadora se confirmou, acarretando com isso um grande número de desligamentos do plano conforme quadro acima. Nesse sentido recomendamos a continuidade das ações realizadas pela Direx, visando sensibilizar os participantes sobre a importância de um plano de previdência e os prejuízos com o desligamento do plano.

4.2 ACOMPANHAMENTO DAS PREMISSAS E HIPÓTESES ATUARIAIS 2023

Registra-se que foi elaborado, pela Gerência Atuarial, relatório de acompanhamento das Premissas e Hipóteses Atuariais, que terá periodicidade semestral. Abaixo apresentamos o acompanhamento do primeiro semestre de 2023:

Informações acumuladas - julho/2023 a dezembro/2023

Hipóteses	Eventos Esperados	Eventos Esperados (no período)	Eventos Ocorridos	Variação %
Tábua de Mortalidade Geral (AT-83 IAM segregada por sexo)	123,45	61,73	64,00	3,69%
Tábua de Mortalidade de Inválidos (MI-2006 M&F)	13,62	6,81	6,00	-11,89%
Tábua de Entrada em Invalidez (Alvaro Vindas (agrav. 20%))	11,38	5,69	0,00	-100,00%
Tábua de morbidez (Exp. Funcorsan 2012-2021 de Auxílio Doença)	181,86	90,93	67,00	-26,32%

Nota:

Os eventos esperados foram projetados para o período analisado a partir das informações extraídas das Demonstrações Atuariais do encerramento do exercício de 2022.

Os eventos ocorridos são os efetivamente realizados no período analisado (acumulado de julho a dezembro/2023).

Acompanhamento das Premissas e Hipóteses Atuariais
Informações acumuladas - julho/2023 a dezembro/2023

Óbitos 2023 - Mortalidade Geral

Mês	*Eventos esperados	**Eventos ocorridos
Julho	10,29	12,00
Agosto	10,29	11,00
Setembro	10,29	9,00
Outubro	10,29	11,00
Novembro	10,29	11,00
Dezembro	10,29	10,00
Total	61,73	64,00

* Eventos esperados para o segundo semestre de 2023.

** Eventos acumulados de julho/2023 a dezembro/2023

Acompanhamento das Premissas e Hipóteses Atuariais
Informações acumuladas - julho/2023 a dezembro/2023

Óbitos 2023 - Mortalidade de Inválidos

Mês	*Eventos esperados	**Eventos ocorridos
Julho	1,14	0,00
Agosto	1,14	1,00
Setembro	1,14	0,00
Outubro	1,14	1,00
Novembro	1,14	3,00
Dezembro	1,14	1,00
Total	6,81	6,00

* Eventos esperados para o segundo semestre de 2023.

** Eventos acumulados de julho/2023 a dezembro/2023

Informações acumuladas - julho/2023 a dezembro/2023

Hipóteses	Taxa Esperada	Taxa Ocorrida	Variação
Taxa Real de Crescimento Salarial (2,85% a.a.)	1,43%	2,22%	55,76%
Taxa de Crescimento do SRB (2,19% a.a.)	1,10%	1,87%	70,49%

Nota:

- As taxas esperadas foram projetados para o período analisado a partir das informações extraídas das Demonstrações Atuariais do encerramento do exercício de 2022.

- As taxas esperadas são as efetivamente realizadas no período analisado.

Observações:

- A premissa de rotatividade não é utilizada no plano, conforme decisão baseada no teste de adequação de hipóteses atuariais de 2021.

- A taxa de crescimento de salários de participação de Julho/2023 a Dezembro/2023 foi de 2,22%.

- A taxa de crescimento do salário real de benefícios (SRB) de Julho/2023 a Dezembro/2023 foi de 1,87%, sendo efetivamente utilizada nos cálculos das provisões matemáticas, tendo em vista a característica do cálculo dos benefícios de aposentadoria.

Acompanhamento Salário-de-Participação (SP) e Salário-Real-de-Benefício (SRB)

Variação mensal do SRB em %

Dez/22	Jan/23	Fev/23	Mar/23	Abr/23	Mai/23	Jun/23	Jul/23	Ago/23	Set/23	Out/23	Nov/23
Jan/23	Fev/23	Mar/23	Abr/23	Mai/23	Jun/23	Jul/23	Ago/23	Set/23	Out/23	Nov/23	Dez/23
						0,09%	0,19%	0,58%	0,32%	0,37%	0,31%

Variação acumulada do SRB em %

Jun/23	Jun/23	Jun/23	Jun/23	Jun/23	Jun/23	Jun/23	Jun/23	Jun/23	Jun/23	Jun/23	Jun/23
Dez/23	Nov/23	Out/23	Set/23	Ago/23	Jul/23	Jun/23	Mai/23	Abr/23	Mar/23	Fev/23	Jan/23
1,87%	1,78%	1,59%	0,86%	0,28%	0,09%						

Variação mensal nominal do SP em %

Dez/22	Jan/23	Fev/23	Mar/23	Abr/23	Mai/23	Jun/23	Jul/23	Ago/23	Set/23	Out/23	Nov/23
Jan/23	Fev/23	Mar/23	Abr/23	Mai/23	Jun/23	Jul/23	Ago/23	Set/23	Out/23	Nov/23	Dez/23
						3,51%	5,50%	-7,75%	2,11%	-1,00%	0,82%

Variação acumulada já descontada inflação do SP em %

Jun/23	Jun/23	Jun/23	Jun/23	Jun/23	Jun/23	Jun/23	Jun/23	Jun/23	Jun/23	Jun/23	Jun/23
Dez/23	Nov/23	Out/23	Set/23	Ago/23	Jul/23	Jun/23	Mai/23	Abr/23	Mar/23	Fev/23	Jan/23
2,22%	1,39%	2,52%	0,52%	9,09%	3,61%						

Em atenção a variação apresentada na Hipótese Taxa Real de Crescimento Salarial, no período de dezembro de 2022 a junho de 2023, o CF solicitou, por e-mail, no dia 19.10.2023, manifestação do Diretor de Previdência, se ocorreu algum fato relevante que resultou no resultado negativo no período. Em conversa com o Diretor de Previdência, ele informou que seria solicitada manifestação a Patrocinadora Corsan. No dia 29 de novembro 2023, a Diretoria encaminhou a Corsan a correspondência 257/2023/Direx/Funcorsan, solicitando as informações referente a folha de pagamento de dezembro/2022, para atendimento de demanda do Conselho Fiscal da Entidade, mas até a conclusão deste Relatório não houve retorno da Patrocinadora.

O conselho fiscal recomenda atenção aos indicadores acima. É necessário que as hipóteses reflitam algo que se aproxime da realidade em virtude dos valores que serão pagos durante o período de recebimento de benefício. O crescimento real de salário é uma variável que independe da Fundação, mas pode ser avaliado em alinhamento mais próximo com a patrocinadora.

Abaixo apresentamos um quadro resumo do acompanhamento as premissas biométricas dos últimos anos.

Hipótese	Frequência Média esperada 2013-2022	Frequência Média Observada 2013-2022	Premissas vigentes (DA 2023)
Tábua de Mortalidade Geral	123,2	96,9	AT-83 IAM segregada por sexo
Tábua de Mortalidade de Inválidos	15	13,4	MI 2006 segregada por sexo
Tábua de Entrada em Invalidez	8,6	9,6	Alvaro Vindas A20%
Tábua de Morbidez	0,0522	0,052	Exp. Funcorsan 2013-2022 de AuxílioDoença

Fonte: Estudo de Premissa Mirador 1338/2023

Manifestação do Conselho Fiscal: Em atenção ao acompanhamento das Premissas e Hipóteses Atuariais, embora tenhamos observado alguns resultados que não acompanharam as premissas (principalmente quanto a entrada em invalidez), os devidos estudos e testes estatísticos de premissas no longo prazo (estudo dos últimos 10 anos) se mostram adequadas, conforme destacado acima e no Estudo 1338/2023 Mirador. Em virtude do desligamento de participantes do plano, a partir da desestatização da Corsan, visando captar possíveis distorções, recomendamos que os estudos continuem sendo realizados anualmente, mesmo que a legislação permita sua realização a cada três anos.

4.3 ESTUDO DE ADERÊNCIAS DE PREMISSAS E TAXA DE JUROS

O Conselho Fiscal analisou e emitiu seu parecer favorável, conforme registros da ata 540/2023/CF, aos Relatórios Mirador 1338/2023 – Estudo de Aderência das Premissas Biométricas, Econômicas e Demográficas e 1866/2023 – Estudo Técnico de Convergência da Taxa de Juros Real Anual, encaminhados através dos memorandos 026/2023/DPREV/Funcorsan e 027/2023/DFA/Funcorsan.

Relatório Mirador 1338/2023 – Estudos Técnicos de Adequação 2023 – Aderência das Premissas Biométricas, Econômicas e Demográficas.

O relatório apresentou os resultados dos estudos técnicos de adequação de premissas atuariais, em atendimento ao inciso II do artigo 32 da Instrução Normativa PREVIC nº 33, de 23 de outubro de 2020, o qual trata da aderência das demais hipóteses atuariais: premissas biométricas, demográficas, econômicas e financeiras (exceto a hipótese taxa real anual de juros), em conformidade com os capítulos

IV e VIII da já citada Instrução Normativa, assim como a Portaria PREVIC nº 835, de 01 de dezembro de 2020, bem como de outras normativas, estudos e guias de boa prática atuarial que possam subsidiar a adoção de hipóteses atuariais utilizadas em avaliações de passivo atuarial em planos de benefícios, para o plano de benefícios administrado pela Funcorsan, o Plano BD 001 FUNCORSAN CNPB nº 1979.0038-74. A Mirador Assessoria Atuarial recomendou o conjunto de hipóteses mais adequado ao Plano de Benefícios BD 001, conforme descrito abaixo:

Premissa	Vigente	Recomendada
Econômicas		
Fator de Capacidade dos Salários	98,00%	98,00%
Fator de Capacidade dos Benefícios	98,00%	98,00%
Taxa de Crescimento Real Salarial Anual	2,85% a.a.	2,85% a.a.
Biométricas		
Mortalidade Geral	AT83 IAM por sexo	AT83 IAM por sexo
Entrada em Invalidez	Álvaro Vindas A20%	Álvaro Vindas A20%
Mortalidade de Inválidos	MI2006 por sexo	MI2006 por sexo
Entrada em Auxílio Doença	Exp. Funcorsan 2012-2021 de Auxílio Doença	Exp. Funcorsan 2013-2022 de Auxílio Doença
Demográficas		
Rotatividade (<i>Turnover</i>)	Nula	Nula
Composição Familiar		
<u>Benefícios a Conceder</u>	Família Média	Família Média
<u>Percentual de Casados</u>	80% para titular masculino 50% para titular feminino	80% para titular masculino 50% para titular feminino
<u>Diferença de idade entre titular e cônjuge</u>	titular masculino: -4 anos titular feminino: +4 anos	titular masculino: -4 anos titular feminino: +4 anos
<u>Dependente temporário até os 24 anos</u>	Um dependente temporário estimado por $z = 24 - \text{máximo}[(75 \times x)/2; 0]$	Um dependente temporário estimado por $z = 24 - \text{máximo}[(75 \times x)/2; 0]$
<u>Benefícios Concedidos</u>	Família Real	Família Real

Memorando 027/2023/DFA/Funcorsan – Relatório Mirador 1866/2023 – Estudos Técnicos de Adequação – Estudo Técnico de Convergência da Taxa de Juros Real Anual.

O Relatório Mirador 1866/2023 – Estudos Técnicos de Adequação – Estudo Técnico de Convergência da Taxa de Juros Real Anual, apresentou os resultados dos estudos técnicos de convergência da hipótese financeira de Taxa de Juros Real Anual, elaborado pela Mirador Assessoria Atuarial. A Mirador Assessoria Atuarial encaminhou a recomendação da premissa indicada ao Plano de Benefícios BD 001, conforme descrito abaixo:

Plano	Premissa Vigente	Premissa Indicada no estudo técnico (a) = $\min(\text{TIR Passivo}; \text{TIR Ativo}; \text{Premissa Vigente})$	Limite Legal (b) = taxa máxima	Premissa dentro do intervalo legal (c) = $\min(a), (b)$	Premissa Indicada no Estudo Técnico de Convergência de 2023
Plano de Benefícios BD 001	4,74% a.a.	4,74% a.a.	5,18% a.a.	4,74% a.a.	4,74% a.a. (podendo ser adotada qualquer premissa entre 3,35% e 5,08% a.a.)

O Estudo Técnico de Convergência da Taxa de Juros Real Anual, que trata o referido relatório, foi realizado com base em documentos fornecidos pela Funcorsan, incluindo o Estudo Técnico de Aderência da Taxa Real de Juros do Plano BD 001 de julho/2023, elaborado pela Salami Consultoria de Investimentos. Considerando as informações apresentadas, o fechamento do plano, a movimentação da massa de participantes, a taxa de atualização do contrato referente ao PED2021, a taxa parâmetro estabelecida pela Portaria Previc nº 363 de abril/2023 em 4,78%.

O Conselho Deliberativo, conforme ata 707/2023, aprovou os Relatórios Mirador 1338/2023 – Estudo de Aderência das Premissas Biométricas, Econômicas e Demográficas e 1866/2023 – Estudo Técnico de Convergência da Taxa de Juros Real Anual.

Decisão do Conselho Deliberativo: *a) Relatórios Mirador 1338/2023 – Estudos Técnicos de Adequação 2023 – Aderência das Premissas Biométricas, Econômicas e Demográficas. Após apresentação e análise do material encaminhado, da manifestação do Diretor de Previdência (memorando nº 026/2023/DPREV/Funcorsan), da recomendação do Comitê de Previdência (Ata 035/2023/CP), aprovação da Diretoria Executiva (Ata nº 1057/2023/DIREX) e do parecer favorável do Conselho Fiscal (Ata 540/2023/CF), este Conselho, aprova por unanimidade o conjunto de hipóteses apresentadas pela Mirador Assessoria Atuarial nos Relatórios Mirador 1338/2023 – Estudos Técnicos de Adequação 2023 – Aderência das Premissas Biométricas, Econômicas e Demográficas, conforme segue: Premissas Biométricas – Mortalidade Geral: manutenção da Tábua AT-83 IAM por sexo; Entrada em Invalidez: manutenção da Tábua Álvaro Vindas A20%; Mortalidade de Inválidos: manutenção da Tábua MI2006 por sexo; Entrada em Auxílio Doença: alteração para a Tábua Exp. Funcorsan 2013-2022 de Auxílio Doença; Premissas Demográficas – Composição Familiar de Pensionista: manutenção da adoção da Família Média para o cálculo das provisões dos benefícios a conceder, sendo: percentual de casados – Titular Masculino 80% e Titular Feminino: 50%, diferença de idade entre titular e cônjuge – Titular Masculino –(menos)4 anos e Titular Feminino +(mais)4 anos, dependente temporário até os 24 anos – um dependente temporário estimado por $z = 24 - \text{máximo}[(75 \times)/2; 0]$, e manutenção da adoção da Família Real para o cálculo das provisões de benefícios concedidos; Rotatividade: manutenção da taxa de Rotatividade Nula; Premissas Econômicas e Financeiras – Fator de Capacidade dos Salários: manutenção do percentual de 98,00%; Fator de Capacidade dos Benefícios: manutenção do percentual de 98,00%;*

Taxa de Crescimento Real Salarial Anual: manutenção da taxa de 2,85%a.a. b) Mirador 1866/2023 – Estudos Técnicos de Adequação – Estudo Técnico de Convergência da Taxa de Juros Real Anual. Após apresentação e análise do material encaminhado, da manifestação do Diretor Financeiro e Administrativo/AETQ (memorando 027/2023/DFA/Funcorsan), da aprovação da Diretoria Executiva (Ata nº 1057/2023/DIREX) e do parecer favorável do Conselho Fiscal (Ata 540/2023/CF), este Conselho, aprova por unanimidade à manutenção da Taxa de Juros de 4,74%, considerando que a mesma está compreendida no intervalo de 3,35% a.a. a 5,08% a.a., dentro dos limites legais, conforme disposto na Portaria nº 363/2023 para Duration de 14,0838 anos.

4.4 RELATÓRIO DE AVALIAÇÃO ATUARIAL

Em março de 2024, a empresa Mirador Assessoria Atuarial, responsável técnica atuarial pelo Plano de Benefício BD nº 001, apresentou aos membros dos Conselhos Deliberativo e Fiscal e Diretoria, o Relatório Atuarial 0347/2024 – Resultado da Avaliação Atuarial do Plano de Benefícios BD 001, referente ao encerramento do exercício de 2023.

O resultado da avaliação atuarial demonstrou que o Plano de Benefícios apresentou, em 31/12/2023, um déficit técnico acumulado de R\$ (154.393.155,77), equivalente a 5,95% das suas provisões matemáticas. Considerando o ajuste de precificação dos títulos financeiros do plano, apurado pela FUNCORSAN em R\$ 210.956.480,00, o Equilíbrio Técnico Ajustado (ETA) do plano passa a apresentar um resultado superavitário na ordem de R\$ 56.563.324,23, equivalente a 2,18% das provisões matemáticas do plano. Portanto, o Plano de Benefícios FUNCORSAN BD nº 001 apresenta em 31/12/2023 uma situação de Equilíbrio Técnico Ajustado (ETA) dentro dos limites mínimos e máximos estabelecidos pelas regras de solvência vigentes, de forma que não há obrigatoriedade de elaboração de plano de equacionamento de déficit

4.5 PLANO DE EQUACIONAMENTO 2021

Em atenção a parcela de responsabilidade da patrocinadora do Plano de Equacionamento de Déficit 2021, registra-se que o instrumento contratual de confissão de dívida foi firmado em 21/12/2023, conforme registros da ata 1064/2023 da Diretoria Executiva.

Ofício 160/2023-GP – Contrato de Confissão de Dívida – PED2021 e a Apólice de Seguro Garantia. Em sua ata a Direx registra que no dia 21/12/2023 foi realizada a assinatura do Contrato de Confissão de Dívida Relativo ao Equacionamento do Déficit Técnico Apurado no exercício de 2021 pelo Plano de Benefícios BD 001, firmado entre a Funcorsan e a Patrocinadora Corsan. Conforme aprovado pelo CD quanto a modalidade de garantia como Apólice de Seguro Garantia, registra-se o recebimento da APÓLICE Seguro Garantia da BTG Pactual Seguros, a qual garante à Fundação Corsan a indenização até o valor máximo de R\$ 375.759.881,14 (trezentos e setenta e cinco milhões, setecentos e cinquenta e nove mil, oitocentos e oitenta e um reais e quatorze centavos) dos prejuízos por esta efetivamente incorridos, decorrentes da inadimplência das obrigações pecuniárias assumidas pela CORSAN. O Diretor Superintendente informa que em 28/12/2023 será iniciado o processo de cobrança das parcelas, incluindo as retroativas.

Todas as etapas de cobrança e implementação do Plano de Equacionamento de Déficit 2021 foram cumpridas.

4.6 EVOLUÇÃO DAS PROVISÕES MATEMÁTICAS

Comparativamente às Provisões Matemáticas apresentadas na avaliação por fato relevante em 31/07/2023, houve no encerramento do exercício de 2023 uma redução de 1,91% no montante total de provisões do Plano de Benefícios. As variações são decorrentes da atualização monetária dos valores (inflação), movimentação esperada do período (o envelhecimento da massa de participantes e assistidos, as novas concessões de benefícios, os falecimentos, os resgates de participantes, entre outros), com destaque para as movimentações cadastrais ocasionadas pelo Plano de Demissão Voluntária promovido pela patrocinadora CORSAN aos seus empregados no segundo semestre de 2023. O quadro abaixo apresenta, de forma sintética, os principais fatores dimensionáveis que impactaram nas obrigações atuariais do Plano de Benefícios (perdas/ganhos):

	(em R\$)	% PM 2023
(a) Provisões Matemáticas em 31.07.2023	2.643.646.333,27	101,91%
(+/-) Variação nominal esperada das Provisões Matemáticas	5.239.146,36	0,20%
(+/-) Inflação do período	11.682.679,80	0,45%
(b) Provisões Matemáticas Esperada em 31.12.2023	2.660.568.159,43	102,56%
(+/-) Experiência da população	(66.394.774,70)	-2,56%
(c) Provisões Matemáticas em 31.12.2023	2.594.173.384,73	100,00%

B.2.3 - PROVISÃO A CONSTITUIR

Plano BD nº 001

(Valores em R\$)	07/2023	12/2023	Variação
Serviço Passado	-	-	→ 0,00%
Déficit Equacionado	(431.667.489,31)	(386.935.792,62)	↓ -10,36%
Patrocinador(es)			
Déficit 2015	-77.468.064,96	-59.167.359,25	↓ -23,62%
Participantes			
Déficit 2015	-122.427.026,33	-94.498.436,64	↓ -22,81%
Déficit 2020	-77.468.064,96	-59.167.359,25	↓ -23,62%
Déficit 2021	-5.412.132,17	-4.738.597,22	↓ -12,44%
Assistidos			
Déficit 2015	-39.546.829,20	-30.592.480,17	↓ -22,64%
Déficit 2020	-231.772.398,02	-233.269.996,73	→ 0,65%
Déficit 2021	-5.568.743,40	-4.926.099,20	↓ -11,54%
Déficit 2022	-16.195.973,20	-15.943.997,09	→ -1,56%
Déficit 2023	-210.007.681,42	-212.399.900,44	→ 1,14%
Por Ajustes Das Contribuições Extraordinárias	-	-	→ 0,00%
(=) Provisões Matemáticas a Constituir	(431.667.489,31)	(386.935.792,62)	↓ -10,36%

As Provisões Matemáticas a Constituir, que são discriminadas como Serviço Passado, Déficit Equacionado e por Ajuste de Contribuições Extraordinárias, representam uma parcela das Provisões Matemáticas a ser constituída através do pagamento de Contribuições Extraordinárias, conforme Plano de Custeio definido, pelos participantes, assistidos e patrocinadores do plano.

4.7 VERIFICAÇÃO DOS RESULTADOS DO PLANO EM RELAÇÃO À REGRA DE SOLVÊNCIA

O resultado da avaliação atuarial demonstrou que o Plano de Benefícios apresentou, em 31/12/2023, um déficit técnico acumulado de R\$ (154.393.155,77), equivalente a 5,95% das suas provisões matemáticas. Considerando o ajuste de precificação dos títulos financeiros do plano, apurado pela FUNCORSAN em R\$ 210.956.480,00, o Equilíbrio Técnico Ajustado (ETA) do plano passa a apresentar um

resultado superavitário na ordem de R\$ 56.563.324,23, equivalente a 2,18% das provisões matemáticas do plano. Portanto, o Plano de Benefícios FUNCORSAN BD nº 001 apresenta em 31/12/2023 uma situação de Equilíbrio Técnico Ajustado (ETA) dentro dos limites mínimos e máximos estabelecidos pelas regras de solvência vigentes, de forma que não há obrigatoriedade de elaboração de plano de equacionamento de déficit.

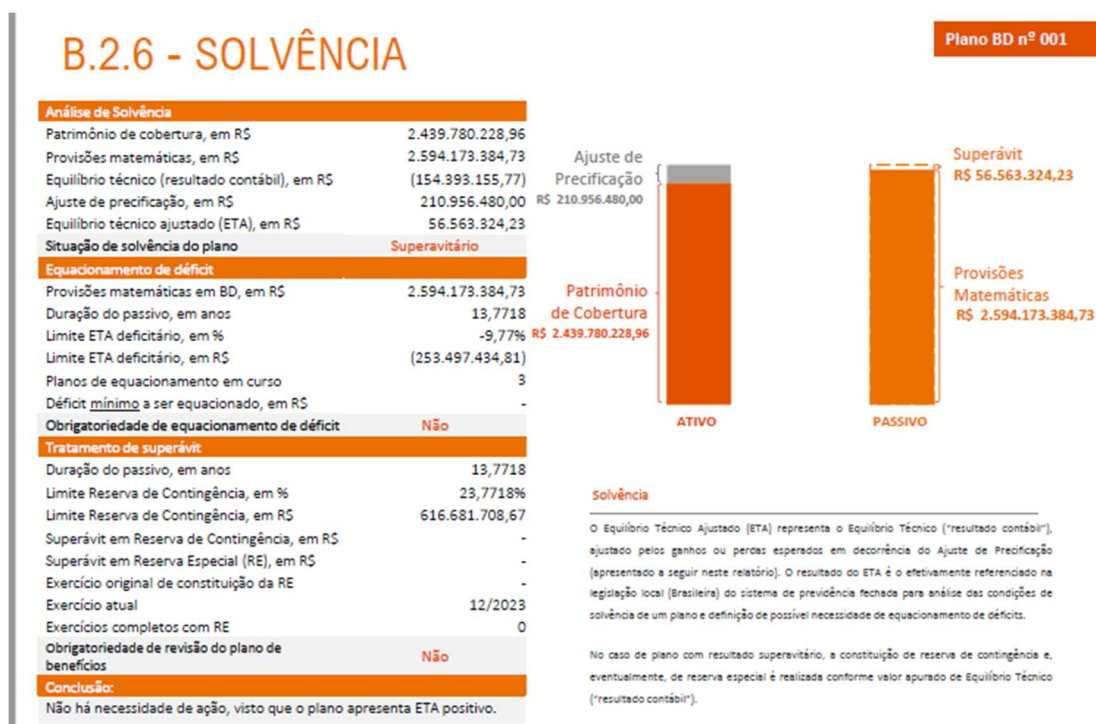

4.8 DEMONSTRAÇÃO ATUARIAL

Atinente aos procedimentos relativos à Demonstração Atuarial, em decorrência da Avaliação Atuarial – Por Fato Relevante, registra-se que o expediente foi transmitido à PREVIC, conforme informações da ata 1080/2024 da Diretoria Executiva, encaminhada ao conselho Fiscal.

5 EXECUÇÃO ORÇAMENTÁRIA

5.1 ACOMPANHAMENTO DA EXECUÇÃO ORÇAMENTÁRIA – BD001

O Conselho Deliberativo, através de sua ata 687/2022, aprovou a peça orçamentária para 2023, bem como os indicadores de gestão. Em setembro/23, conforme ata 1043/2023 a Diretoria encaminhou a revisão do

orçamento a Revisão do Orçamento 2023, informando que os recursos aprovados para o exercício de 2023 sustentaram a cobertura das despesas previstas, ao limite aprovado no Orçamento 2023. Ressaltou, que diante do expressivo número de desligamentos dos funcionários da Patrocinadora Corsan, e seus respectivos reflexos nas atividades da Funcorsan, poderia ocorrer, no 2º semestre de 2023, despesas não previstas e/ou redução significativa na previsão de receitas.

5.1.1 RECEITAS

Foi realizado 112,24% dos valores previstos das receitas para o ano de 2023, sendo que a gestão previdencial realizou 96,82% do previsto e a gestão de investimentos 98,50%, e agregando valor em outras receitas, como pode ser observado no quadro abaixo:

Conta-Descrição	DEZEMBRO			Total		
	Previsto	Realizado	%	Previsto	Realizado	%
4 - GESTÃO ADMINISTRATIVA						
4.01 - RECEITAS	1.152.237,68	785.908,03	68,21	13.756.239,24	15.440.462,64	112,24
4.01.01 - GESTÃO PREVIDENCIAL	548.571,50	204.831,02	37,34	6.512.245,08	6.305.085,59	96,82
4.01.02 - INVESTIMENTOS	603.666,18	581.077,01	96,26	7.243.994,16	7.135.377,05	98,50
4.01.04.99 - OUTRAS RECEITAS	-	-	-	-	2.000.000,00	-

Fonte: Relatório Gerencial Funcorsan – dezembro de 2023

5.1.2 DESPESAS

Quanto à execução orçamentária das Despesas do PGA, os valores acumulados em 2023, ficaram dentro dos limites estipulados pelo Plano de Custeio anual, aprovado pelo Conselho Deliberativo, sendo executados, até 88,52% dos valores previstos para o ano, conforme quadro abaixo:

Conta-Descrição	DEZEMBRO			Total		
	Previsto	Realizado	%	Previsto	Realizado	%
4 - GESTÃO ADMINISTRATIVA						
4.02 - DESPESAS	(513.419,18)	(1.245.226,98)	242,54	(16.673.257,39)	(14.759.281,29)	88,52
4.02.01 - ADMINISTRAÇÃO PREVIDENCIAL	(513.419,18)	(1.245.226,98)	242,54	(16.673.257,39)	(14.759.281,29)	88,52
4.02.01.01 - PESSOAL E ENCARGOS	(115.056,14)	(795.012,93)	690,98	(10.585.041,10)	(9.815.913,21)	92,73
4.02.01.02 - TREINAMENTOS/CONGRESSOS E SEMINÁRIOS	-	(782,94)	-	(89.890,00)	(41.603,58)	46,28
4.02.01.03 - VIAGENS E ESTADIAS	(2.110,00)	(552,95)	26,21	(45.550,00)	(21.685,34)	47,61
4.02.01.04 - SERVIÇOS DE TERCEIROS	(277.567,59)	(263.283,05)	94,85	(4.034.671,15)	(3.402.519,83)	84,33
4.02.01.05 - DESPESAS GERAIS	(74.870,16)	(146.722,23)	195,97	(1.152.321,67)	(1.024.773,86)	88,93
4.02.01.06 - DEPRECIACÕES E AMORTIZAÇÕES	(43.815,29)	(18.872,88)	43,07	(525.783,48)	(212.785,47)	40,47
4.02.01.07 - TRIBUTOS	-	(20.000,00)	-	(240.000,00)	(240.000,00)	100,00
4.02.01.98 - OUTRAS DESPESAS	-	-	-	-	-	-

Fonte: Relatório Gerencial Funcorsan – dezembro de 2023

Em atenção as contas pessoal e encargos, serviços de terceiros e despesas gerais o CF solicitou manifestação da Direx, sobre a forma que é realizada a previsão dos valores orçados para o mês de dezembro, que justifique o percentual elevado, entre previsto x realizados, apresentado na tabela acima. Em especial a conta de pessoal e encargos, que tem por tendência ser uma conta mais estável, com valores "previsíveis".

Manifestação Diretor Financeiro e Administrativo: Sempre importante fazer o acompanhamento do orçamento por período anual consolidado, pois no decorrer do ano, temos algumas variações pontuais que podem ser significativas, tais como despesas não recorrentes que são previstas para determinado mês, e executadas em outro, e que acabam por distorcer pontualmente a análise desta natureza nos dois meses (orçado e realizado). Temos também despesas recorrentes, tais como pessoal, parte de serviços de terceiros e despesas gerais que são fixas mensalmente, e estas normalmente na peça orçamentária são distribuídas de forma linear no decorrer do ano, ou com alocação de valores maiores no orçamento dos primeiros meses do ano. Quando ocorre redução de valores em relação a peça original apresentada, quando da sua aprovação pelo CD, a Diretoria realiza a redução dos valores necessários nas contas, sendo feita a redução dos valores orçados, nos últimos meses do ano, de forma que operacionalmente haja o menor número de remanejamentos no orçamento financeiro. Quanto as contas referidas, para o ano de 2023 tivemos: **Pessoal e Encargos:** No ano a execução ficou abaixo do previsto. Em decorrência da redução dos valores aprovados pelo CD na peça apresentada pela DIREX, o valor alocado para o mesmo ficou aquém do necessário, para o mês, porem o excedente dos meses anteriores foi utilizado na execução. Esta redução pode ser observada nos valores orçados nos últimos meses do quadrimestre respectivamente: Setembro = 784.732,63; Outubro = 796.829,99; novembro = 472.769,59; dezembro = 115.056,14. Nesta conta também parte dos salários referentes a dezembro, foram antecipados de janeiro para dezembro, de forma que houve uma despesa pontual acima do orçado. No mês de outubro o valor foi de R\$ 689.661,72; novembro o valor foi de R\$ 716.072,02 já com os valores referentes ao pagamento do 13º salário; e dezembro 795.012,93 considerando o pagamento antecipado dos salários de dezembro no próprio mês, ao invés de ser até o 5º dia do mês subsequente. **Serviços de Terceiros:** Nesta conta, no decorrer do ano, foram realizadas despesas abaixo do previsto, em decorrência da otimização de atividades e de negociações realizadas com prestadores de serviços pra redução de valores ou não incidência de reajuste previsto. **Despesas Gerais:** Nesta conta, a exemplo das demais o valor anual executado, foi abaixo do valor orçado. Em dezembro, os valores executados tiveram aumento acima do previsto para o mês em decorrência da execução de despesas muito acima do previsto com cartórios (registro do contrato de dívida com o patrocinador) e com despesas judiciais.

Também neste mês efetuamos a antecipação de mensalidades associativas referentes ao exercício de 2024, no montante de R\$ 78.791,52 (Sistema Abrapp/Sindapp/ICSS/Uniabrapp).

5.2 FONTES DE CUSTEIO DO PGA

Conforme Regulamento do Plano de Gestão Administrativas 2022 - Artigo 3º - “As despesas Administrativas poderão ser custeadas pelas seguintes fontes, além de outras que vierem a ser autorizadas pela legislação pertinente: I. Contribuições dos Participantes e Assistidos; II. Contribuições dos Patrocinadores; III. Reembolso dos Patrocinadores; IV. Resultado dos Investimentos; V. Receitas Administrativas; VI. Fundo Administrativo; VII. Dotação Inicial; e VIII. Doações.”

5.3 CONTROLE DAS FONTES DE CUSTEIO UTILIZADAS ATRAVÉS DA CONTABILIDADE

Abaixo é apresentado quadro onde ficam demonstradas todas as fontes de custeio do PGA e os respectivos valores mensais do primeiro semestre de 2023:

ACOMPANHAMENTO DO RESULTADO - PGA

Descrição	01/2023	02/2023	03/2023	04/2023	05/2023	06/2023	07/2023	08/2023	09/2023	10/2023	11/2023	12/2023	ACUMULADO
a) Total das Receitas (A+B+C)	1.220.089,38	1.280.024,77	1.327.181,76	1.228.150,80	1.226.165,18	1.293.786,82	1.401.264,87	1.349.976,70	1.191.961,26	1.109.233,73	1.141.688,80	956.556,43	14.686.077,50
a) Fonte de Custeio Administrativo (E+H+I)	1.139.118,93	1.160.163,79	1.162.187,77	1.129.830,57	1.163.151,16	1.167.381,42	1.284.126,46	1.267.321,90	1.106.613,97	1.049.175,00	1.023.483,64	785.906,03	13.440.462,64
a) Gestão Previdenciária (Taxa s/ Contribuição do Plano) 40101	964.833,07	962.332,69	955.067,38	951.801,49	963.911,93	987.947,20	680.180,57	655.029,26	497.318,80	453.546,96	429.234,22	204.831,02	6.305.035,59
b) Gestão Investimentos (Reembolso Adm.) 4010301	911.032,15	911.178,43	914.106,41	924.113,16	930.232,29	934.910,78	937.535,11	937.422,23	934.290,28	929.337,89	931.534,16	933.275,74	6.318.991,73
c) Taxa Adm. Emprestimário 4010302	61.251,61	66.652,67	69.010,98	59.909,92	66.996,84	44.923,44	66.410,78	74.870,41	77.003,89	67.290,15	62.679,26	47.802,27	806.315,32
Receitas Diretas e Outras Receitas (40104 +40199)	0,00	0,00	0,00	0,00	0,00	0,00	0,00	0,00	0,00	2.000.000,00	0,00	0,00	2.000.000,00
Recebimento Investimento do Fundo Administrativo 405	80.870,46	119.860,98	164.993,99	98.320,23	63.014,02	126.405,40	117.138,41	82.654,80	83.347,29	60.058,73	118.202,16	130.648,40	1.245.614,86
* 2) Total das Despesas Administrativas 402	-1.025.931,30	-1.043.924,85	-1.024.551,33	-1.104.515,85	-1.115.359,74	-1.067.920,89	-2.862.098,56	-1.010.764,74	-1.048.892,15	-1.118.058,50	-1.106.036,40	-1.248.226,98	-14.759.231,29
Contingências do PGA 403	-	-	-6.632,13	0,00	0,00	-3.775,05	0,00	0,00	-1.904,87	0,00	0,00	-235.633,51	-237.945,56
RESULTADO DO PGA (1+2+3) (= receita ou = constituição) 407	194.158,08	236.099,92	296.998,30	123.634,95	110.805,44	222.090,88	-1.460.833,69	339.211,96	144.164,24	1.991.175,23	36.649,40	-554.304,06	1.688.850,65
Fundo Administrativo - Recursos Destinados x Fluxo Previdenciário 1% (Limite 9%)	12.892.241,42	13.128.341,34	13.424.339,64	13.547.974,59	13.658.780,03	13.890.870,91	12.430.037,22	12.769.249,18	12.913.413,42	14.904.588,05	14.941.238,05	14.386.933,99	14.386.933,99
Taxa de Carregamento - Recursos Destinados x RGRT 1% (Limite 2%)	3,33	3,32	3,32	3,33	3,32	3,32	1,26	1,38	1,46	1,52	1,58	1,60	1,60
Taxa Administrativa - Recursos Destinados x RGRT 1% (Limite 2%)	0,05	0,11	0,16	0,20	0,25	0,30	0,36	0,42	0,47	0,52	0,56	0,59	0,59

Fonte: Relatório Gerencial Funcorsan – dezembro de 2023

FUNDO ADMINISTRATIVO – PGA

Em cumprimento a Resolução CNPC nº 29/2018, de 13 de abril de 2018, artigo 28: O Administrador Responsável pelo Plano de Benefícios - ARPB da EFPC deverá manter atualizado o controle dos valores utilizados/destinados do Fundo Administrativo e prestar informações periódicas ao Conselho Fiscal, a quem caberá, além do acompanhamento, registrar em seu relatório semestral de controles internos a conformidade em relação às normas., o Administrador Responsável pelo Plano de Benefícios – ARPB, Gilmar Antônio Arnt, encaminhou o memorando 003/2024/GC/Funcorsan, informando o resultado do fundo administrativo referente ao exercício de 2023, o qual apresentou o montante constituído de R\$ 1.688.850,65 (um milhão, seiscentos e oitenta e oito mil, oitocentos e cinquenta reais e sessenta e cinco centavos). O referido valor

constitui o montante de R\$ 14.386.933,99 (quatorze milhões, trezentos e oitenta e seis mil, novecentos e trinta e três reais e noventa e nove) de Fundo Administrativo no exercício de 2023.

5.4 INDICADORES DE DESEMPENHO FUNCORSAN

Em atenção ao acompanhamento dos indicadores, foi solicitada manifestação do Diretor Financeiro e Administrativo quanto aos indicadores que não atenderam a meta estabelecida pelo Conselho Deliberativo, conforme podemos observar a seguir.

APURAÇÃO DA TAXA DE ADMINISTRAÇÃO

Taxa de Administração: Representa o limite da fonte de custeio da Funcorsan em relação ao limite legal de 1% dos Recursos Garantidores – Meta: 0,61% dos Recursos Garantidores.

PERÍODO	JUL	AGO	SET	OUT	NOV	DEZ
LIMITE LEGAL = 1%	1,00%	1,00%	1,00%	1,00%	1,00%	1,00%
META CONSELHO DELIBERATIVO = 0,61%	0,61%	0,61%	0,61%	0,61%	0,61%	0,61%
% S/ REC. GARANTIDOR - PREVISTO = 0,61%	0,61%	0,61%	0,61%	0,61%	0,61%	0,61%
% S/ REC. GARANTIDOR - REAL	0,36%	0,42%	0,47%	0,52%	0,56%	0,59%
FONTE DE CUSTEIO - REAL	7.729.215,76	8.921.667,25	9.953.277,33	10.935.162,18	11.895.970,56	12.634.077,32
REC GARANTIDORES - REAL	2.149.536.496,09	2.149.076.643,87	2.136.549.831,97	2.116.748.424,92	2.125.543.016,48	2.132.521.863,09

Fonte: Relatório Gerencial Funcorsan – dezembro de 2023.

TAXA DE CARREGAMENTO ADMINISTRATIVO

Taxa de Carregamento: Representa o limite da fonte de custeio da Entidade relativamente ao limitador legal de 9% - Meta: 4,0%.

PERÍODO	JUL	AGO	SET	OUT	NOV	DEZ
LIMITE LEGAL = 9%	9,00%	9,00%	9,00%	9,00%	9,00%	9,00%
META CONSELHO DELIBERATIVO = 4,00%	4,00%	4,00%	4,00%	4,00%	4,00%	4,00%
TX DE CARREGAMENTO PREVISTO = 3,20%	3,20%	3,20%	3,20%	3,20%	3,20%	3,20%
TX DE CARREGAMENTO REAL	1,26%	1,38%	1,46%	1,52%	1,58%	1,60%
BENEF + CONTRIB - REAL	611.451.049,46	646.633.603,06	682.700.535,76	718.983.630,32	755.161.239,35	790.830.425,86
FLUXO PREVIDENCIÁRIO - REAL	7.729.215,76	8.921.667,25	9.953.277,33	10.935.162,18	11.895.970,56	12.634.077,32

Fonte: Relatório Gerencial Funcorsan – dezembro de 2023.

DESPESA ADMINISTRATIVA SOBRE ATIVO TOTAL

Despesa Administrativa sobre Ativo Total: indica o percentual de quanto representam os gastos operacionais anuais em relação aos ativos sob gestão pela EFPC. O indicador permite analisar a estrutura de

custos pesada pelo volume de recursos acumulados, possibilitando a comparação relativa entre entidades.

Meta: 0,66%.

PERÍODO	JUL	AGO	SET	OUT	NOV	DEZ
META CD = 0,70%	0,66%	0,66%	0,66%	0,66%	0,66%	0,66%
DESP ADM/ATIVO TOTAL % - PREVISÃO	0,66%	0,66%	0,66%	0,66%	0,66%	0,66%
DESP ADM/ATIVO TOTAL %	0,36%	0,39%	0,44%	0,48%	0,52%	0,57%
TOTAL DA DESPESA ADM R\$	9.234.302,52	10.245.067,26	11.290.959,41	12.409.017,91	13.514.054,31	14.759.281,29
ATIVO TOTAL R\$	2.598.973.158,09	2.596.641.068,67	2.586.845.786,17	2.565.113.598,24	2.576.930.757,39	2.572.504.381,52

Fonte: Relatório Gerencial Funcorsan – dezembro de 2023.

DESPESA ADMINISTRATIVA SOBRE RECEITA ADMINISTRATIVA

Despesa Administrativa sobre Receita Administrativa: demonstra a utilização ou a constituição do Fundo Administrativo, permitindo analisar a origem das fontes de custeio do PGA. Meta: (107,47%).

PERÍODO	JUL	AGO	SET	OUT	NOV	DEZ
META CD E PREVISÃO = 107,47%	107,47%	107,47%	107,47%	107,47%	107,47%	107,47%
DESPESAS ADM / RECEITAS ADM%	112,53%	108,15%	106,70%	91,03%	92,22%	95,59%
TOTAL DAS DESPESAS ADMINISTRATIVAS R\$	9.234.302,52	10.245.067,26	11.290.959,41	12.409.017,91	13.514.054,31	14.759.281,29
TOTAL DAS RECEITAS ADMINISTRATIVAS R\$	8.205.960,10	9.473.282,00	10.581.895,97	13.631.070,97	14.654.554,61	15.440.462,64

Fonte: Relatório Gerencial Funcorsan – dezembro de 2023.

Este Conselho sugere, que na descrição das duas últimas linhas da tabela acima, sejam “TOTAL DE RECEITAS ADMINISTRATIVAS ACUMULADAS R\$” e “TOTAL DE DESPESAS ADMINISTRATIVAS ACUMULADAS R\$”.

DESPESA ADMINISTRATIVA PER CAPITA

Despesa Administrativa per capita: indica os gastos administrativos por participante, cujo custeio é feito pela combinação de recursos de patrocinadores, participantes e demais fontes de custeio listadas no artigo 3º da Resolução CGPC nº 29, de 2009. R\$ 1.754,72 (Um mil setecentos e cinquenta e quatro reais e setenta e dois centavos). Fica indicado que este indicador será reavaliado anualmente, levando em conta a projeção do número de participantes e o orçamento de despesas aprovado.

PERÍODO	JUL	AGO	SET	OUT	NOV	DEZ
META CD E PREVISÃO	1.023,59	1.169,81	1.316,04	1.462,27	1.608,49	1.754,72
DESPESA ADM TOTAL POR PARTICIPANTE MENSAL	1.124,08	1.258,14	1.414,20	1.587,44	1.768,16	1.968,69
TOTAL DE PARTICIPANTES	8215	8143	7984	7817	7643	7497
DESPESA ADM TOTAL ANUAL	9.234.302,52	10.245.067,26	11.290.959,41	12.409.017,91	13.514.054,31	14.759.281,29

Fonte: Relatório Gerencial Funcorsan – dezembro de 2023.

Manifestação da Diretoria: O segundo semestre de 2023, foi marcado por fortes movimentações na massa de participantes em decorrência do elevado número de desligamentos na patrocinadora CORSAN, com reflexos no Plano de Benefícios e na Gestão Administrativa. Sob o ponto de vista das despesas

administrativas, houve aumento no número de atendimentos e fluxo de participantes em busca de informações, concessões e opção por institutos que gerou pequeno aumento nas despesas operacionais para atender estas demandas, tais como Horas extras, contratos temporários, porém o impacto mais significativo foi decorrente do pagamento da parcela do PED21 de responsabilidade da FUNCORSAN no valor de R\$ 1.899.770,31. Quando avaliado o denominador desta equação, percebemos uma acelerada redução do número de participantes, que ao se desligar do patrocinador, também se desligam do Plano de Benefícios, além de um aumento ocorrido nos desligamentos do plano sem mesmo haver o desligamento do patrocinador. Também devemos considerar que este é um plano fechado a novos ingressos, de forma que o número de participantes irá diminuir gradativamente. Se desconsiderarmos o pagamento do PED da equação, por ser um fato extraordinário e pontual, o indicador em dezembro seria de R\$ 1.715,29, portanto dentro da meta estabelecida. Se quisermos, ainda, como exercício de análise, medir o impacto dos desligamentos do plano, podemos simular o cenário sem PED e com o mesmo número de participante do mês de junho de 2023, e então temos o Custo per capita de R\$ 1.560,43.

DESPESA E PESSOAL E ENCARGOS/ ATIVO TOTAL

Despesa e pessoal e encargos/ Ativo total: demonstra qual é o percentual no Ativo Total representa a cobertura das despesas de pessoal e encargos. Meta 0,36%.

PERÍODO	JUL	AGO	SET	OUT	NOV	DEZ
DESP DE PESSOAL / ATIVO TOTAL %	0,24%	0,27%	0,29%	0,32%	0,35%	0,38%
DESP DE PESSOAL / ATIVO TOTAL % - META CD	0,36%	0,36%	0,36%	0,36%	0,36%	0,36%
ATIVO TOTAL R\$	2.598.973.158,09	2.596.641.068,67	2.586.845.786,17	2.565.113.598,24	2.576.930.757,39	2.572.504.381,52
TOTAL DA DESPESAS DE PESSOAL R\$	6.325.037,06	6.945.326,34	7.615.166,54	8.304.828,26	9.020.900,28	9.815.913,21

Fonte: Relatório Gerencial Funcorsan – dezembro de 2023.

Manifestação da Diretoria: No mês de julho/2023 foi realizado o pagamento da parcela referente ao PED21 de responsabilidade da FUNCORSAN no valor de R\$ 1.899.770,31, e que é uma despesa com benefícios, contabilizada como de Pessoal e encargos. Se deduzida este valor da despesa teremos o resultado do indicador em 0,31%, portanto 15% abaixo da meta estabelecida.

DESPESA E PESSOAL E ENCARGOS/ ATIVO DE RECEITAS ADMINISTRATIVAS:

Despesa e pessoal e encargos/ Ativo de receitas administrativas: demonstra qual é o percentual no Total das Receitas Administrativas que representa a cobertura das despesas de pessoal e encargos. Meta 59,06%.

	JUL	AGO	SET	OUT	NOV	DEZ
DESP DE PESSOAL / TOTAL RECEITAS %	77,06%	73,31%	71,96%	60,93%	61,56%	63,57%
DESP DE PESSOAL / TOTAL RECEITAS % - META CD	59,06%	59,06%	59,06%	59,06%	59,06%	59,06%
TOTAL DAS RECEITAS R\$	8.205.960,10	9.473.282,00	10.581.895,97	13.631.070,97	14.654.554,61	15.440.462,64
TOTAL DA DESPESAS DE PESSOAL R\$	6.325.037,06	6.945.326,34	7.615.166,54	8.304.828,26	9.020.900,28	9.815.913,21

Fonte: Relatório Gerencial Funcorsan – dezembro de 2023.

Manifestação da Diretoria: No mês de julho/2023 foi realizado o pagamento da parcela referente ao PED21 de responsabilidade da FUNCORSAN no valor de R\$ 1.899.770,31, e que é uma despesa classificada como de Pessoal e encargos. Também nas receitas, tivemos receita administrativa extraordinária no valor de R\$ 2.000,0000,00 referente a cessão onerosa da Folha de pagamentos. Se deduzidos o valor de despesa referente ao PED21 e a receita referente a cessão onerosa da folha, teremos o resultado do indicador em 58,90%, portanto bem em linha com a meta estabelecida.

DESPESA E PESSOAL E ENCARGOS/ ATIVO DE DESPESAS ADMINISTRATIVAS

Despesa e pessoal e encargos/ Ativo de despesas administrativas: demonstra qual é o percentual no Total das Despesas Administrativas que representa a cobertura das despesas de pessoal e encargos. Meta 49,93%.

PERÍODO	JUL	AGO	SET	OUT	NOV	DEZ
DESP DE PESSOAL / TOTAL DESPESAS %	68,50%	67,79%	67,44%	66,93%	66,75%	66,51%
DESP DE PESSOAL / TOTAL DESPESAS % - META CD	49,93%	49,93%	49,93%	49,93%	49,93%	49,93%
TOTAL DAS DESPESAS R\$	9.234.302,52	10.245.067,26	11.290.959,41	12.409.017,91	13.514.054,31	14.759.281,29
TOTAL DA DESPESAS DE PESSOAL R\$	6.325.037,06	6.945.326,34	7.615.166,54	8.304.828,26	9.020.900,28	9.815.913,21

Fonte: Relatório Gerencial Funcorsan – dezembro de 2023.

Manifestação da Diretoria: No mês de julho/2023 foi realizado o pagamento da parcela referente ao PED21 de responsabilidade da FUNCORSAN no valor de R\$ 1.899.770,31, e que impacta nas duas variáveis utilizadas para apuração deste indicador, pois a referida despesa se pessoal e também está no computo total das despesas, de forma que se excluirmos o valor de ambas variáveis, o indicador apurado será de 61,56%, ou seja 11,63 p.p. acima da meta. No ano de 2023 observa-se uma redução mais significativa de despesas de forma geral do que naquelas de pessoal, que são por sua vez aquelas de maior representatividade na EFPC.

TOTAL DESPESA ADMINISTRATIVA/RGRT

Total despesa administrativa/RGRT: demonstra o percentual nos Recursos Garantidores dos planos de benefícios de caráter previdenciário administrados que representa a cobertura das despesas administrativas. Meta 0,66%.

PERÍODO	JUL	AGO	SET	OUT	NOV	DEZ
DESP ADMINISTRATIVAS / RGRT %	0,43%	0,48%	0,53%	0,59%	0,64%	0,69%
DESP ADMINISTRATIVAS / RGRT % - META CD	0,66%	0,66%	0,66%	0,66%	0,66%	0,66%
Recursos Grantidores das Reservas Técnicas - RGRT	2.149.536.496,09	2.149.076.643,87	2.136.549.831,97	2.116.748.424,92	2.125.543.016,48	2.132.521.863,09
TOTAL DA DESPESAS DE PESSOAL R\$	9.234.302,52	10.245.067,26	11.290.959,41	12.409.017,91	13.514.054,31	14.759.281,29

Fonte: Relatório Gerencial Funcorsan – dezembro de 2023
(Ajustado pela Gerência de Contabilidade, em 30.04.2024).

Manifestação da Diretoria: No mês de julho/2023 foi realizado o pagamento da parcela referente ao PED21 de responsabilidade da FUNCORSAN no valor de R\$ 1.899.770,31, e que impacta no computo total das despesas, de forma que se excluirmos o valor desta variável, o indicador apurado será de 0,60%, portanto abaixo da meta. Cabe observar que esta despesa foi realizada em parcela única, porem se fosse realizada de forma parcelada, seu impacto seria diluído ao longo dos meses de parcelamento, não se destacando na foram como o observamos.

FUNDO ADMINISTRATIVO/ PATRIMÔNIO SOCIAL

Fundo Administrativo/ Patrimônio Social: demonstra o percentual destinado a formação de fundos administrativos. Meta 0,51%.

PERÍODO	JUL	AGO	SET	OUT	NOV	DEZ
% ALOCAÇÃO PATRIMONIAL DO FUNDO ADMINISTRATIVO/ PATRIMONIO SOCIAL	0,50%	0,52%	0,53%	0,61%	0,61%	0,55%
% ALOCAÇÃO PATRIMONIAL DO FUNDO ADMINISTRATIVO/ PATRIMONIO SOCIAL - META CD	0,51%	0,51%	0,51%	0,51%	0,51%	0,51%
TOTAL FUNDO ADMINISTRATIVO R\$	12.430.037,22	12.769.249,18	12.913.413,42	14.904.588,65	14.941.238,05	13.610.686,16
TOTAL PATRIMÔNIO SOCIAL R\$	-2.480.793.648,62	-2.473.540.701,88	-2.456.569.113,82	-2.440.620.332,67	-2.450.617.062,06	-2.454.480.163,50

Fonte: Relatório Gerencial Funcorsan – dezembro de 2023.

Manifestação da Diretoria: A representatividade do Fundo PGA no Patrimonio Social no de 2023 foi superior a meta pois foram agregados valores ao referido fundo, mesmo com a quitação da parcela de PED21 que gerou reversão do Fundo. Os valores agregados são oriundos da execução de despesas abaixo das receitas e dos recursos oriundos da cessão onerosa da folha de pagamentos.

FUNDO ADMINISTRATIVO =CONSTITUIÇÃO/DESCONSTITUIÇÃO DO FUNDO ADMINISTRATIVO

Fundo Administrativo =Constituição/Desconstituição do Fundo Administrativo: Demonstra o tempo estimado de consumo ou o ritmo de crescimento do fundo administrativo do PGA. Meta -10,21%.

PERÍODO	JUL	AGO	SET	OUT	NOV	DEZ
% CONSTITUIÇÃO OU REVERSÃO O DO FUNDO ADMINISTRATIVO	-2,16%	0,56%	1,67%	14,80%	15,01%	12,41%
% CONSTITUIÇÃO OU REVERSÃO O DO FUNDO ADMINISTRATIVO	-10,21%	-10,21%	-10,21%	-10,21%	-10,21%	-10,21%
TOTAL PATRIMÔNIO SOCIAL R\$	-2.480.793.648,62	-2.473.540.701,88	-2.456.569.113,82	-2.440.620.332,67	-2.450.617.062,06	-2.454.480.163,50
TOTAL CONSTITUIÇÃO OU REVERSÃO DO FUNDO	-268.046,12	71.165,84	215.330,08	2.206.505,31	2.243.154,71	1.688.850,65

Fonte: Relatório Gerencial Funcorsan – dezembro de 2023.

Manifestação da Diretoria: Quando da aprovação da peça orçamentária, havia a previsão de que fosse necessário reverter parte do Fundo PGA para cobertura das despesas, porém durante a execução orçamentária tivemos receitas superiores a despesas, que agregaram valores ao fundo. No decorrer do ano, tivemos receitas extraordinárias de R\$ 2 milhões oriundas da cessão onerosa da folha; despesas não previstas de Pagamento do PED21 no valor de R\$1,9 milhões; rentabilidade no Fundo que na ordem de R\$ 1,2 milhões que agregados as despesas abaixo das receitas no ano, agregaram 1.688.850,65 reais ao Fundo PGA.

Manifestação do Conselho Fiscal: Conforme pode ser evidenciado neste relatório, o orçamento do semestre foi realizado dentro do previsto, executando 112,24% do valor previsto de receita para o ano e realizando 88,52% das despesas prevista para o ano, atendendo as adequações das despesas ao limite determinado pelo Conselho Deliberativo. O resultado dessa execução orçamentária positiva agregou valor ao Fundo PGA no ano de 2023, um total de R\$ 1.688.850,65. Atestamos que as fontes utilizadas para custeio do PGA e o controle dos valores utilizados/destinados ao Fundo Administrativo estão em conformidade com as normas e a legislação vigente. Quanto aos indicadores de desempenho foram fortemente impactados, pelo processo de desestatização da principal Patrocinadora (diminuição do número de participantes), conforme justificado pela DIREX. Em persistindo essa tendência, teremos sérios problemas orçamentários para a manutenção do custeio do PGA. Tendo em vista a não entrada de novos participantes, desde o fechamento do plano, é urgente o apontamento de novas fontes de receita para o PGA. Importante ressaltar a necessidade de adequação da peça orçamentária quanto a sua distribuição das despesas mensais. Uma distribuição contemplando maiores recursos para despesas nos primeiros meses do ano carrega o risco de que haja uma interpretação errônea de realização adequada de despesas nos primeiros meses do ano. Entendemos as dificuldades de operacionalização, entretanto rubricas de contas fixas e/ou previsíveis, como encargos e salários, precisam ser apresentadas de forma mensal e realista.

6. CONTROLES TRIBUTÁRIOS E OBRIGAÇÕES ACESSÓRIAS

6.1 CERTIDÕES NEGATIVAS DE DÉBITOS

O Conselho Fiscal procedeu à verificação acerca dos controles atinentes aos Tributos e Obrigações Acessórias realizadas pela entidade, solicitando a apresentação das certidões negativas de débitos.

Manifestação do Conselho Fiscal: Na conferência das certidões negativas encaminhadas a este Conselho, constatou-se a regularidade acerca das certidões de Débitos relativos aos Tributos Federais, Tributos Estaduais, junto à Receita Federal, Procuradoria-Geral da Fazenda Nacional, FGTS, Débitos Trabalhistas e Municipais.

7. ACOMPANHAMENTO PROCESSUAL

O Conselho Fiscal realiza o acompanhamento dos Processos Judiciais, por meio da análise dos relatórios gerenciais mensais encaminhados. Para síntese da avaliação do 2º semestre de 2023, são destacados alguns dos indicadores informativos apresentados no Relatório Gerencial do mês de dezembro de 2023, conforme seguem:

MÊS REF:	JULHO	AGOSTO	SETEMBRO	OUTUBRO	NOVEMBRO	DEZEMBRO
ÁREA DE ATUAÇÃO						
CÍVEL	832	844	843	849	860	860
TRABALHO	7	8	8	8	8	8
PREVIDENCIÁRIO/CÍVEL	258	258	255	255	254	254
PREVIDENCIÁRIO/TRABALHO	81	75	75	75	75	75
EXECUÇÃO FISCAL	1	1	1	1	1	1
OBJETO DA AÇÃO						
ADMINISTRAÇÃO	2	2	2	2	2	2
BENEFICIO	247	241	239	239	238	238
COBRANÇA	2	2	2	2	2	2
EXECUÇÃO FISCAL	1	1	1	1	1	1
INVESTIMENTOS	4	4	3	4	4	4
IMÓVEIS/INVESTIMENTOS	23	23	24	24	24	24
PROD. ANTECIPADA DE PROVAS	5	5	4	4	3	3
COBRANÇA/RM/PÓS ÓBITO	92	92	91	91	93	93
COBRANÇA/EMPRÉSTIMOS/INVEST.	64	64	64	64	64	64
REVISIONAL/EMPRÉSTIMOS/INVEST.	730	742	742	747	757	757
DANOS MORAIS/EMPRÉSTIMOS	2	2	2	2	2	2
RECLAMATÓRIA TRABALHISTA	7	8	8	8	8	8
PROGNÓSTICO						
PERDA POSSÍVEL	539	552	546	552	554	554
PERDA PROVÁVEL	587	581	583	583	591	591
PERDA REMOTA	53	53	53	53	53	53
NÃO FOI APRESENTADO	0	0	0	0	0	0
TOTAL DE PROCESSOS SEGREGADOS PELO PROGNÓSTICO						
STATUS PROCESSUAL/POLO DA AÇÃO - FUNCORSAN						
AUTOR/ATIVO	197	197	194	195	194	194
RÉU/PASSIVO	982	989	988	993	1004	1004
TOTAL DE AÇÕES	1179	1186	1182	1188	1198	1198

EXIGÍVEL CONTINGENCIAL

Foram solicitadas, à Gerência de Contabilidade, informações acerca do exigível contingencial, conforme abaixo.

Referência: Jul/2023 a Dez/2023

Descrição	Saldo Anterior		Débitos	Créditos	Saldo Atual	
EXIGÍVEL CONTINGENCIAL	50.884.719,51	C	6.553.300,95	11.352.908,03	55.684.326,59	C
GESTÃO PREVIDENCIAL	29.629.611,80	C	4.352.401,02	6.482.291,32	31.759.502,10	C
PROVISÃO	29.629.611,80	C	4.352.401,02	6.482.291,32	31.759.502,10	C
PROVISÃO	29.629.611,80	C	4.352.401,02	6.482.291,32	31.759.502,10	C
GESTÃO ADMINISTRATIVA	339.830,97	C	223.785,76	227.538,38	343.583,59	C
PROVISÃO	339.830,97	C	223.785,76	227.538,38	343.583,59	C
PROVISÃO	339.830,97	C	223.785,76	227.538,38	343.583,59	C
INVESTIMENTOS	21.255.107,71	C	2.200.899,93	4.870.616,71	23.924.824,49	C
PROVISÃO	21.255.107,71	C	2.200.899,93	4.870.616,71	23.924.824,49	C
CONTINGÊNCIAS IMÓVEIS	753.458,00	C	0,00	62.474,49	815.932,49	C
CONTINGÊNCIAS EMPRÉSTIMOS	20.501.649,71	C	2.200.899,93	4.808.142,22	23.108.892,00	C

CONTINGÊNCIAS JUDICIAIS

EVOLUÇÃO DOS VALORES REFERENTES ÀS CONTINGÊNCIAS JUDICIAIS						
PERÍODO	Funcorsan RÉ		Funcorsan AUTORA			
	NÃO PREVIDENCIAL		PREVIDENCIAL	NÃO PREVIDENCIAL		
4º TRIMESTRE 2023	R\$	24.130.360,56	R\$	60.153,39	R\$	138.047,52
3º TRIMESTRE 2023	R\$	21.711.580,09	R\$	108.504,91	R\$	135.055,62
2º TRIMESTRE 2023	R\$	21.456.540,38	R\$	163.082,49	R\$	138.398,30
1º TRIMESTRE 2023	R\$	93.893.196,21	R\$	106.888,33	R\$	145.077,34

COBRANÇA RESERVA MATEMÁTICA

Referente as cobranças de recomposição das reservas matemáticas movida pela Fundação, abaixo apresentamos os valores acumulados até dezembro de 2023.

CONTROLE DOS PROCESSOS JUDICIAIS DE COBRANÇAS RM - PARTICIPANTES				
Não houve ajuizamentos judiciais na competência de dezembro/2023.				
CONTROLE DE COBRANÇAS EXTRAJUDICIAIS RM - PARTICIPANTES				
CONSOLIDADO		PARTICIPANTE	PATROCINADORA	
DATA COBRANÇA	PAGT/PARCELAMENTO	Enc. COBRANÇA JUDICIAL *	VALOR	PAGAMENTO
2021	61	46	R\$ 3.562.249,50	total cobrado
2022/1	1	3	R\$ 143.572,66	total cobrado
2022/2	10	0	R\$ 286.932,26	total cobrado
2023/1	9	0	R\$ 243.343,70	total cobrado
05.07.2023	4	0	R\$ 222.272,54	total cobrado
07.07.2023	4	0	R\$ 291.014,53	total cobrado
11.07.2023	0	0	R\$ 116.522,12	total cobrado
09.08.2023	5	0	R\$ 116.904,88	total cobrado
31.10.2023	1	0	R\$ 26.111,42	total cobrado
01.11.2023	0	0	R\$ 121.765,97	total cobrado
*apenas são encaminhados para cobrança judicial os débitos que não foram negociados e cujo AR retornou positivo.				

Manifestação do Conselho Fiscal: Este Conselho seguirá realizando o acompanhamento dos processos judiciais, através do Relatório Gerencial Funcorsan. Em atenção ao exigível contingencial, considerando os valores envolvidos, este conselho mantém sua recomendação, da necessidade de permanente acompanhamento. Em relação às ações de cobranças das recomposições das reservas matemáticas, este Conselho permanecerá no acompanhamento. Ainda, recomenda que a DIREX envide esforços na recomposição desses valores tanto via administrativa como judicial.

8 AUDITORES INDEPENDENTES

Em cumprimento à legislação específica, a Funcorsan realiza trimestralmente ciclos de Auditoria, as quais são realizadas por empresa de Auditoria Independente.

Ao longo do 2º semestre do ano de 2023, a Empresa Taticca Auditores Independentes realizou exames que compreenderam o 3º e o 4º trimestres de 2023, e os resultados destes foram analisados pelo Conselho Fiscal em suas reuniões.

A referida empresa utiliza métodos, processos técnicos e procedimentos de Auditoria aplicados por amostragem, conforme previsto nas Normas Brasileiras de Contabilidade - NBC T 11 - Normas de Auditoria Independente das Demonstrações Contábeis.

8.1 RELATÓRIO CIRCUNSTANCIADO DE AUDITORIA – 3º E 4º TRIMESTRES/2023

Os Relatórios do terceiro e quarto trimestre de 2023 foram analisados pelo Conselho Fiscal, conforme registros das atas **543/2023 e 543/2024**, bem como os contrapontos do grupo de Gestão apresentados através dos memorandos 09/2023/GC/Funcorsan e 13/2023/GC/Funcorsan.

Ao final do 4º trimestre, não foram identificados nos relatórios da auditoria, apontamentos de pendências ou recomendações de melhorias.

Manifestação do Conselho Fiscal: Este Conselho registra que analisou os relatórios de Auditoria, bem como os contrapontos do Grupo de Gestão, e manifesta seu entendimento de que os acompanhamentos estão sendo realizados adequadamente e que as manifestações das áreas técnicas foram satisfatórias.

BALANCETES DO 1º E 2º TRIMESTRES- 2023

Em atendimento as competências estatutárias deste Colegiado, foram analisados os balancetes de julho a dezembro/2023, conformes relatórios da auditoria que conclui que: *com base nas revisões descritas nos tópicos anteriores e considerando suas observações, não temos conhecimento de nenhum fato adicional que deva ser ajustado nos balancetes dos meses de outubro, novembro e dezembro de 2023, para que apresentem adequadamente a posição contábil da Funcorsan nas respectivas datas.*

Ressalta-se que a empresa de auditoria realiza trimestralmente a análise dos balancetes e reporta sua manifestação, dentro do Relatório de Auditoria não sendo observado nenhuma ressalva quanto os balancetes no período objeto desse RCI.

Dessa forma, encerra-se o presente relatório subscrito pelos Conselheiros abaixo discriminados, o qual deve ser encaminhado para conhecimento da Patrocinadora Corsan e da Diretoria Executiva, bem como ao Conselho Deliberativo para análise, manifestações e providências que julgar necessário em relação às observações registradas no mesmo.

Porto Alegre, 31 de maio de 2024.

CONSELHO FISCAL - TITULARES:

Delso Francisco Zwirtes
Presidente do Conselho Fiscal

Cleverson Vinicius Giordani
Conselheiro

Erik Konig Pfutzenreuter
Conselheiro

Marcel Henrique Becker
Conselheiro